

# Observatório Social de Mandaguari

## ADAMA

*Relatório Quadrimestral dos Trabalhos Realizados pelo OS de  
Mandaguari – ADAMA*

*1º Quadrimestre de 2016  
janeiro/abril*

**Apresentação**  
**Junho de 2016**



## O que é um Observatório Social?

É um espaço para o exercício da cidadania, que deve ser democrático e apartidário e reunir o maior número possível de entidades representativas da sociedade civil com o objetivo de contribuir para a melhoria da gestão pública.

Cada Observatório Social é integrado por cidadãos brasileiros que transformaram o seu direito de indignar-se em atitude: em favor da transparência e da qualidade na aplicação dos recursos públicos. São empresários, profissionais, professores, estudantes, funcionários públicos e outros cidadãos que, voluntariamente, entregam-se à causa da justiça social.

## Como atua um Observatório Social?

Atua como pessoa jurídica, em forma de associação. O Observatório Social prima pelo trabalho técnico, fazendo uso de uma metodologia de monitoramento das compras públicas em nível municipal.

Além disso, o Observatório Social atua em outras frentes, como, por exemplo, a educação fiscal, demonstrando a importância social e econômica dos tributos e a necessidade do cidadão acompanhar a aplicação dos recursos públicos.



## Sucintamente, o que faz um Observatório Social no seu dia a dia?

- Monitoramento do orçamento público.
- Análise dos editais de licitação, demais contratações municipais e participação nos certames.
- Monitoramento da entrega dos bens adquiridos (Almoxarifado Central e Sec. de Saúde).
- Disseminação da Educação Fiscal.
- Divulgação de informações de interesse público.
- Auxílio, de forma imparcial, a empresas locais na relação com o Município.
- Acompanhamento dos atos administrativos do Executivo, Legislativo e Fundação FAFIMAN.
- Apontamento de indícios de irregularidades, correção (quando possível) junto à Administração Pública e encaminhamento ao Ministério Público quando permanecem os indícios encontrados.
- Dentre outras.



**Rede OSB de Controle Social:** Foram criados, até o momento, Observatório Sociais em 109 cidades brasileiras, em 19 Estados.

Há várias cidades em fase de organização da sociedade para a criação de seu Observatório Social.

Assim, todas as orientações sobre representatividade, sustentabilidade, metodologia, etc., são oferecidos pelo OSB através de seu “Manual de Padronização”.



# Rede OSB pelo Brasil



Instalados – 19 Estados

Em articulação – 03 Estados





# OS no Paraná (35)

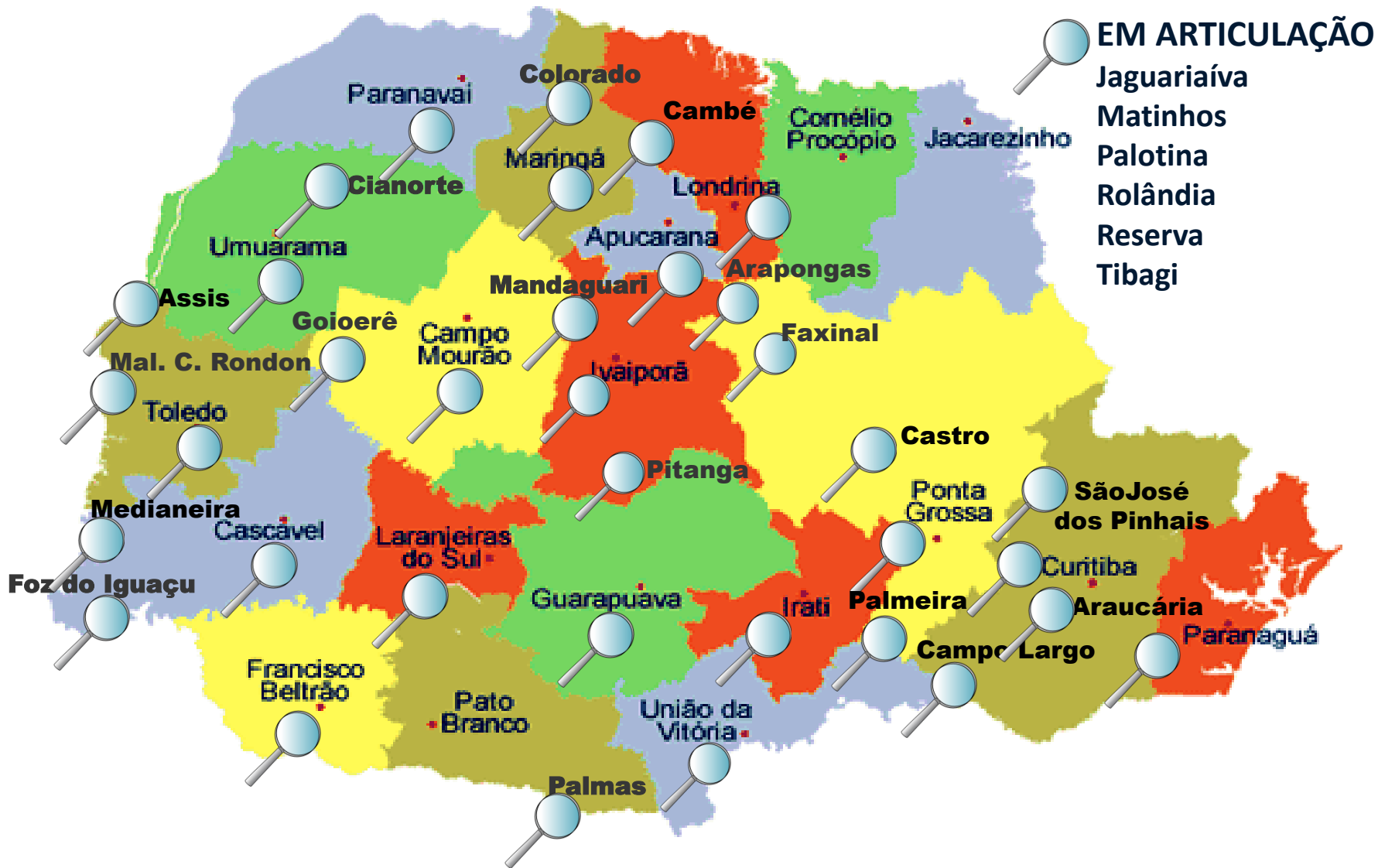

# Explicações sobre a elaboração do Boletim Informativo do Observatório Social de Mandaguari

Edição: janeiro/2015 a junho de 2016



# Conhecendo o Município Receitas e Despesas de Mandaguari (PR)





# Receitas e Despesas

No que se refere aos anos de 2013, 2014, 2015 e 1º quadrimestre as Receitas e Despesas do Executivo Municipal consubstanciam-se da seguinte forma:

## RECEITAS X DESPESAS

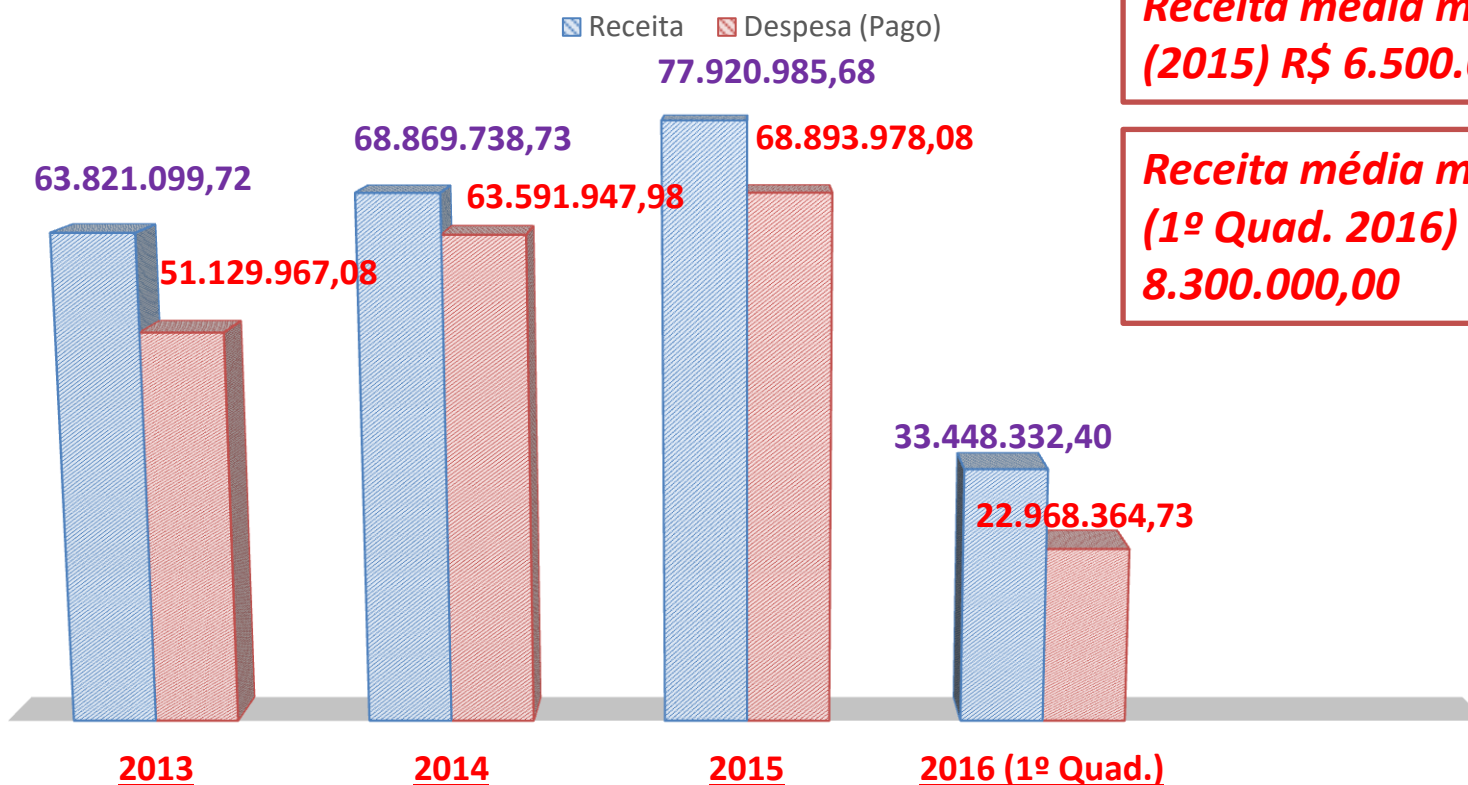

**Receita média mensal  
(2015) R\$ 6.500.000,00**

**Receita média mensal  
(1º Quad. 2016) R\$  
8.300.000,00**



# Receitas do Município no 1º Quadrimestre de 2016

## Impostos

### Imposto sobre circulação de mercadorias e prestação de serviços

**ICMS:** R\$ 4.847.748,24  
(2015 - R\$ 16.181.569,85)

- É um imposto Estadual, que, pela Constituição Federal, 25%  
pertence aos Municípios.

### Imposto sobre a propriedade predial e territorial urbana

**IPTU:** R\$ 759.448,51  
(2015 - R\$ 3.044.631,57)

Pela Constituição Federal 100% do IPTU  
pertence aos municípios.

### Imposto sobre veículos automotores

**IPVA:** R\$ 2.752.641,50  
(2015 - R\$ 3.743.539,13)

A Constituição Federal determina que 50% da receita de IPVA  
arrecadada pelos Estados sejam repassados aos respectivos  
municípios.



# Receitas do Município no 1º Quadrimestre de 2016

## Impostos



### Imposto sobre produtos industrializados

**IPI: R\$ 75.920,16**  
**(2015 - R\$ 193.570,80)**

*É um imposto Federal, que, pela Constituição Federal deve ser repassado 10% para os Estados e, destes 10%, os Estados devem repassar 25% aos Municípios, mediante cota-parte.*

### Imposto sobre serviços de qualquer natureza

**ISSQN: R\$ 979.780,66**  
**(2015 - R\$ 3.751.346,14)**

*A Constituição Federal estabelece que o ISSQN pertence 100% aos municípios.*

### Imposto sobre transmissão inter-vivos de bens imóveis e de direitos reais sobre imóveis

**ITBI: R\$ 603.895,23**  
**(2015 - R\$ 4.042.722,42)**

*A Constituição Federal estabelece que o ITBI pertence 100% aos municípios.*



# Taxas e Contribuições no 1º Quadrimestre de 2016

Contribuição para Iluminação Pública:  
**R\$ 503.364,65**  
**(2015 - R\$ 1.999.763,33)**



Taxa de Cemitérios:  
**R\$ 27.352,59**  
**(2015 - R\$ 110.653,98)**



Taxa de Limpeza Pública: **R\$ 455.089,85**  
**(2015 - R\$ 1.197.530,38)**



Taxa de Licença para Execução de Obras  
**R\$ 11.581,17**  
**(2015 - R\$ 107.337,45)**



Taxa de Licença para Funcionamento  
**R\$ 56.626,12**  
**(2015 - R\$ 171.325,65)**



### Transferências

Fundo de Participação dos Municípios (FPM)  
**R\$ 6.068.314,30**  
**(2015 - R\$ 19.523.849,50)**

## Média Mensal das diárias do Executivo Municipal

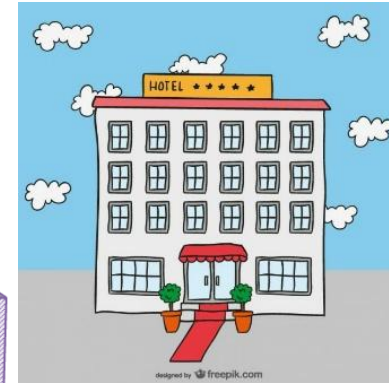
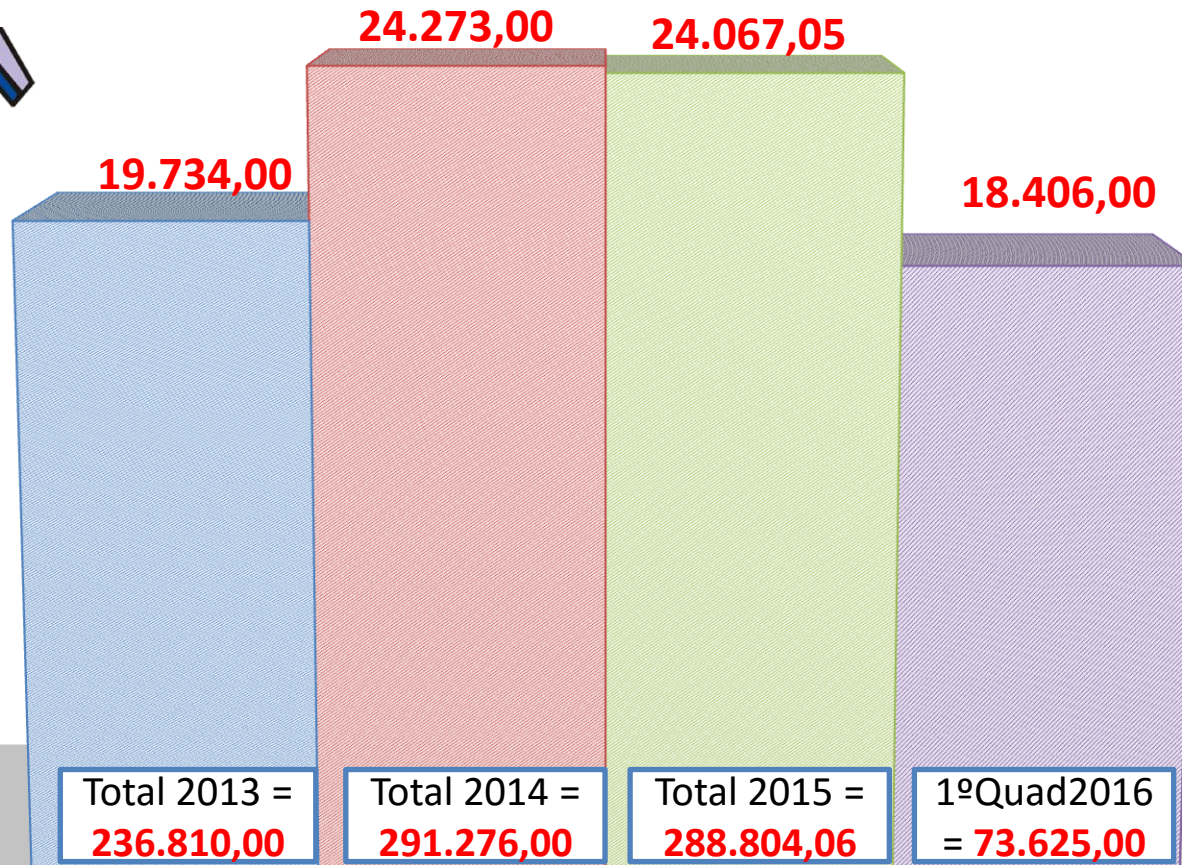

# Média mensal de gastos do 1º quadrimestre de 2016

## Secretarias Municipais

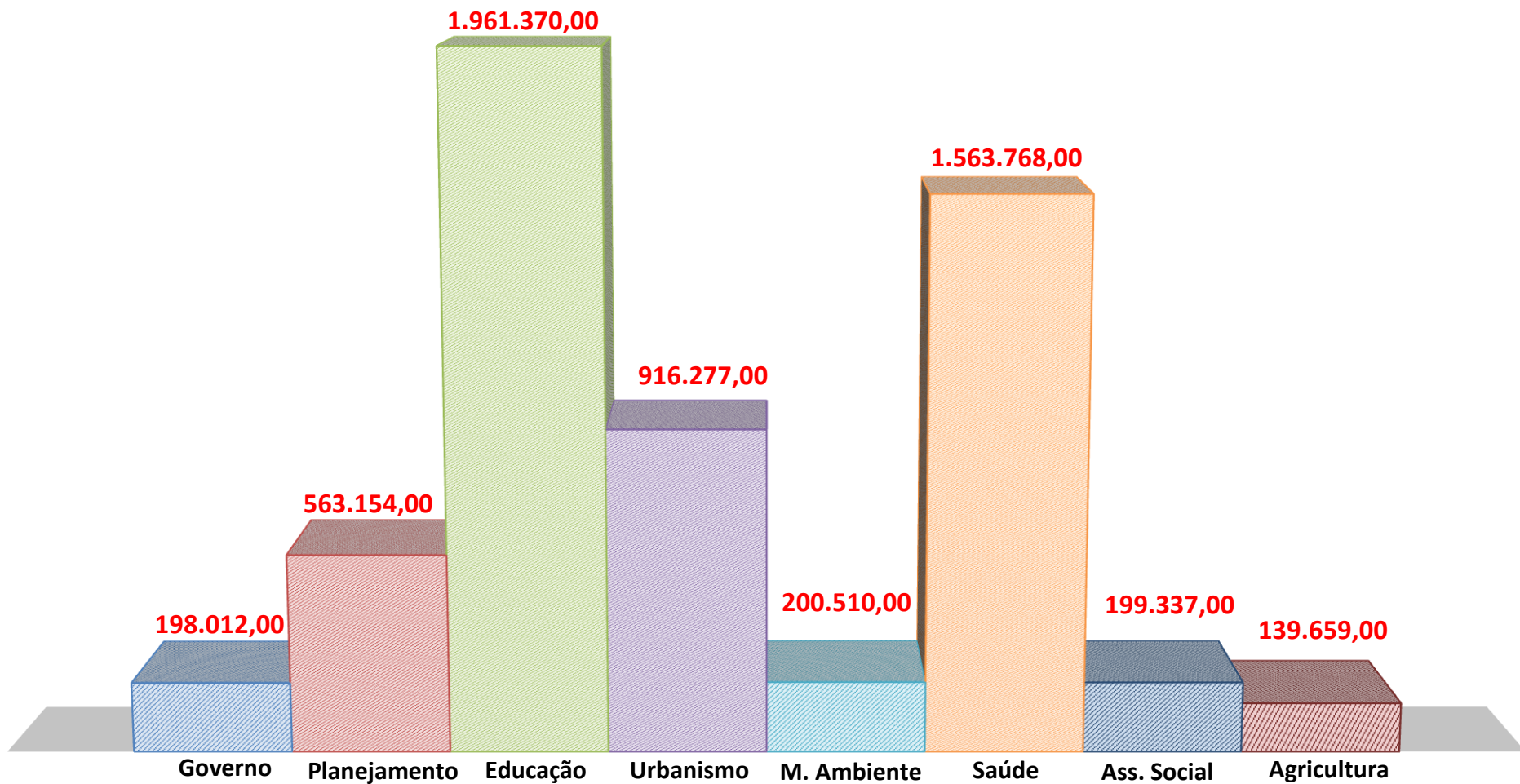



# *Algumas Manifestações do OS de Mandaguari ADAMA*





# Licitações e contratações municipais



# Monitoramento das licitações pelo OS de Mandaguari - ADAMA

Leitura do Diário Oficial

Divulgação – Sistema Informatizado de Monitoramento - SIM

Análise do Edital

Encontrando-se indícios de irregularidade, encaminha-se requerimento ao órgão Público

Caso não haja correção ou esclarecimento satisfatório, encaminha-se ao Ministério Público

Acompanhamento do certame (licitação)

Acompanhamento da entrega dos bens adquiridos

Análise do contrato e termos aditivos



## Você sabe por que o Observatório Social deve monitorar as licitações desde o lançamento do Edital até a entrega dos produtos?

**Alguns dos motivos, pois pode acontecer:**

Se num Município tiver agentes públicos desonestos, unidos a fornecedores desonestos:

- I – Elaboram o edital com detalhamento de especificações de tal forma que apenas consegue participar da licitação o fornecedor que previamente fez acordo com o gestor público.
- II – Colocam no edital preço compatível com produto “top de linha”, mas o fornecedor, muitas vezes, entrega produtos de baixa qualidade.
- III – Registram como preço máximo valor compatível com o valor de mercado. Entretanto, muitas vezes, no Registro de Preços, colocam no Edital quantidade muito acima do que realmente vão necessitar. Adquire-se o que será necessário e, por fora, entram notas fiscais, que são pagas, referentes a produtos que o Município não recebeu.
- IV – Entregam produtos e quantidades diferentes do que foi adquirido e do que consta na nota fiscal;

**O lucro do ilícito é dividido entre o agente público e o fornecedor desonestos.**



# Contratações ocorridas no 1º Quadrimestre de **2016**

## Prefeitura Municipal

MODALIDADE	TOTAL	FRACASSADA /DESERTA	REVOGADA	EM ANDAMENTO	SUSPensa	CONCLUÍDA	ANULADA
Pregão Presencial	43	1		1	1	40	
Pregão Eletrônico	1	0	0	0	0	1	0
Concorrência	0	0	0	0	0	0	0
Concurso	0	0	0	0	0	0	0
Leilão	0	0	0	0	0	0	0
Dispensa	11	0	0	0	0	11	0
Convite	-	-	-	-	-	-	-
Tomada de Preço	4	0	0	0	0	4	0
Inexigibilidade	12	0	0	0	0	12	0
<b>TOTAL</b>	<b>71</b>	<b>1</b>	<b>0</b>	<b>1</b>	<b>1</b>	<b>68</b>	<b>0</b>



MODALIDADE	VALORES MÁXIMOS R\$	VALORES LICITADOS R\$	REDUÇÃO R\$	REDUÇÃO %	PARTICIPANTES	ME-EPP
Pregão Presencial	11.839.274,31	8.763.012,83	3.076.261,68	3.076.261,48	128	97
Pregão Eletrônico	197.850,00	161.498,00	36.352,00	18%		
Concorrência	0	0	0	0	0	0
Concurso	0	0	0	0	0	0
Leilão	0	0	0	0	0	0
Dispensa	1.055.945,96	1.055.945,96	-	-	11	2
Convite	0	0	0	0	0	0
Tomada de Preço	1.101.188,56	1.086.854,24	14.334,29	1,30%	4	1
Inexigibilidade	1.771.046,86	1.771.046,86	-	-	12	4
<b>Total</b>	<b>15.767.455,69</b>	<b>12.676.859,89</b>	<b>3.090.595,77</b>	<b>20%</b>	<b>155</b>	<b>104</b>



# Algumas expressivas reduções de preço, do quadrimestre

## Pregão Presencial 03/2016

### Aquisição de Fralda Geriátricas

Nº de Participantes - **10**

Valor Máximo	Redução	Valor Licitado	% redução
R\$ 84.160,00	<b>R\$ 29.740,00</b>	R\$ 54.420,0	35,34%

## Pregão Presencial 08/2016

### Contratação de Serviços de Desintetização, Desratização e limpeza de Caixas D'água

Nº de Participantes - **14**

Valor Máximo	Redução	Valor Licitado	% redução
R\$ 64.145,19	<b>R\$ 50.695,19</b>	R\$ 13.450,00	79,03%



## Pregão Presencial 16/2016

Contratação de serviços para confecção de calçadas, paver e meio fio

Nº de Participantes - 5

Valor Máximo	Redução	Valor Licitado	% redução
R\$ 819.860,00	<b>R\$ 264.860,00</b>	R\$ 555.000,00	32,31%

## Pregão Presencial 18/2016

Contratação de serviços de impressão e acabamento de material gráfico

Nº de Participantes - 5

Valor Máximo	Redução	Valor Licitado	% redução
R\$ 67.876,52	<b>R\$ 27.361,52</b>	R\$ 40.515,00	40,31%



# Pregão Presencial nº 05/2016

**Objeto:** Contratação de empresa para realizar transporte rural de alunos

**Valor licitado:** R\$ 529.312,00

**Manifestação:** Analisando os Editais, constatou-se que o Município havia modificado algumas exigências quando comparado com os Editais dos anos anteriores.

Se licitado como pretendia o Município, empresas que trabalhavam com veículos “Kombi” não poderiam mais participar da licitação, o que estava restringindo a competitividade sem que houvesse uma justificativa legítima.

**Este Observatório Social encaminhou o requerimento nº 06/2016 ao Executivo M., questionando o motivo das alterações, expondo as consequências das restrições e solicitando a readequação do Edital. Extraoficialmente, tomamos conhecimento de que alguns proprietários de veículos “Kombi” também se manifestaram sobre assunto.**

**Resultado: O Edital foi modificado e todos os interessados puderam participar da licitação.**





**Objeto:** Contratação de empresa para manutenção da iluminação pública (serviços e materiais elétricos)

**Valor licitado:** R\$ 432.00,00

**Manifestação:** Em análise ao edital, constatou-se algumas suspeitas de irregularidades em relação aos itens:

**1º Fato:** Unidade de medida dos Cabos Elétricos



*Cabos elétricos*

**(Corrigido pelo Município após requerimento deste Observatório)**

## Antes

Descrição	Unidade	Quant.	Valor Máx. Unit.	Valor Máx. Total.
CABO PP 2 X 2,50 MM - MEDIA TENSÃO	UNID	200	3,00	600,00
CABO PP 3 X 4 MM - MÉDIA TENSÃO	UNID	50	5,82	291,00

## Depois

Descrição	Unidade	Quant.	Valor Máx. Unit.	Valor Máx. Total.
CABO PP 2 X 2,50 MM - MEDIA TENSÃO	METRO	200	3,00	600,00
CABO PP 3 X 4 MM - MÉDIA TENSÃO	METRO	50	5,82	291,00

**2º Fato:** Omissão na descrição de outros itens:

Descrição	Unid.	Qt.	Valor Máx..	ValorTotal.
LAMPADA VAPOR DE SÓDIO DE 70 W	UNID	2000	16,21	32.420,00
RELE FOTOCELULA 220 V (há variações de modelo, preço e qualidade) (+10 modelos)	UNID	1250	18,16	22.700,00
SOQUETE DE PORCELANA (que tipo de soquete? (e-27 ou e-40?))	UNID	140	8,47	1.185,80

Descrição	Unidade	Quant.	Valor Máx. Unit.	Valor Máx. Total.
LUMINÁRIA LM - 1R (NORMA TÉCNICA COPEL) COM DIFUSOR E-27	UNID	100	87,85	8.785,00
LUMINÁRIA LM-3 (NORMA TÉCNICA COPEL) COM DIFUSOR E-27	UNID	20	122,06	2.441,20
LUMINÁRIA REBAIXADA RETRÁTIL CANÇÃO	UNID	20	696,64	13.932,80
LUMINARIA PÚBLICA COM ALOJAMENTO	UNID	20	1.012,52	20.250,40
NUCLEO PARA 04 PETALAS	UNID	05	473,66	2.368,30

O Município elencou, de forma genérica, o tipo de luminária pretendido. Todavia, **sem descrições específicas do modelo, material, unidade de medida.... do produto.** Sem dúvidas, gera inconsistência na cotação de preços e propostas.



## Pregão Presencial nº 10/2016

Mesmo que alguns itens se referiam à Norma Técnica da Copel (NTC 810037), tal menção não desobriga o “adquirente” a especificar o produto pretendido, visto que, ainda assim, **há variações em tamanho, espessura, material de revestimento, cor...**

**O Município não se manifestou sobre este fato e nem acatou a impugnação pleiteada pelo Observatório.**



## 3º Fato: Fracionamento de um mesmo serviço em vários itens

Descrição	Unid.	Quant.	Valor Máx. Unit.	Valor Máx. Total.
Serviço de instalação de Braço de Iluminação pública Tipo BR - 1	SERV.	100	31,58	3.158,00

O primeiro item da parte de contratação de serviços da referida licitação, abrangia **todo o serviço** de instalação de Braço de Iluminação Pública, ou seja, a retirada do braço anterior; a instalação do braço novo; o isolamento do braço novo (pois não há como instalar sem isolar, sendo um serviço inerente à efetiva instalação do braço); a instalação dos cabos de média tensão para que o braço instalado funcione; conectar o braço ao poste; etc. Contudo, houve o fracionamento dos serviços:

Descrição	Unid.	Quant.	Valor Máx. Unit.	Valor Máx. Total.
Serviço de isolamento com Fita Isolante 20 mts	SERV.	80	17,07	1.365,60
Serviço de instalação de Cabo pp 2x2,50 mm – MT	SERV.	200	24,32	4.864,00
Serviço de instalação de Conector perfurante de IP	SERV.	1000	20,53	20.530,00
Serviço de instalação de Lâmpada Vapor de Sódio de 70 W	SERV.	2000	37,93	75.860,00
Serviço de instalação de Luminária LM-1R com difusor E-27	SERV.	100	37,27	3.727,00

**O Município não se manifestou sobre este fato.**



**4º Fato:** Omissão na publicação com conseqüente frustração da efetiva transparência

Objeto da Licitação: **“contratação de empresa especializada na manutenção da iluminação pública”**.

Por este objeto subentende-se que o Município estaria apenas contratando serviços de manutenção da iluminação pública.

Entretanto, na referida licitação, previa-se a contratação de **R\$ 216.708,18** em serviços de iluminação pública e a **aquisição** de **R\$ 228.557,72** em materiais elétricos.

Isso caracteriza **prejuízo à competitividade** do certame, tendo em vista que fornecedores que praticam somente a venda de materiais elétricos não participariam da licitação, por achar que a contratação seria somente de serviços.

**O Município também não se manifestou sobre este fato, motivo pelo qual, no mês de abril, realizou-se encaminhamento ao Ministério Público, solicitando avaliação e medidas legais cabíveis aos fatos sem resolução administrativa.**

# Pregão Presencial nº 31/2016

**Objeto:** Contratação de serviços de segurança eletrônica, por monitoramento de alarme contínuo e atendimento em caso de sinistros.

**Valor máximo:** R\$ 23.970,49

**1º Fato:** Sobrepreço.



Fechadura elétrica

Valor máx.: R\$ 250,00  
Preço médio de mercado: R\$ 135,00  
**Sobrepreço: 95%**



Kit Fechadura Elétrica

Valor máx.: R\$ 379,01  
Preço médio de mercado: R\$ 162,00  
**Sobrepreço: 134%**



Kit - Central

Valor máx.: R\$ 529,00  
Preço médio de mercado: R\$ 300,00  
**Sobrepreço: 76%**

Além do sobrepreço...



## 2º Fato: Prestação de serviços

Constatou-se certo “fracionamento” de serviços, uma vez que o Município dividiu serviços que seriam realizados de uma vez só. Da forma como foi colocado no edital, gerou certa duplicidade de interpretação e desequilíbrio contratual.

Objeto	Horas	Valor por h	Valor Total
Serviço de instalação da fechadura eletrônica	06	<b>177,85</b>	1.067,10
Serviço de instalação INTERFONE PORTEIRO ELETRÔNICO COM MONOFONE	07	<b>151,90</b>	1.063,30
Serviço de instalação de Kit de segurança	07	<b>270,70</b>	1.894,90

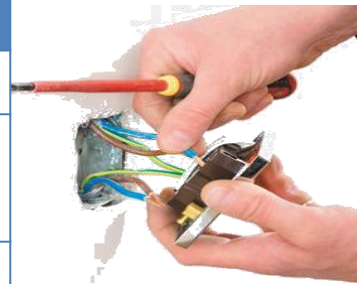

Ou seja, pagar-se-ia uma média de R\$ 177,85 para instalar uma fechadura, depois mais R\$ 151,90 para se instalar o Interfone da fechadura (fracionamento de serviços). Se o electricista prolongasse seu serviço e ficasse por 2 horas em cada instalação (da fechadura e do interfone) iria receber quase R\$ 700,00 em quatro horas de serviço.

**Resultado: O Observatório encaminhou requerimento solicitando a suspensão e readequação do Edital. A licitação foi suspensa e até o momento não houve republicação.**



# Papel Crepom Metalizado

Licitado 800 unidades

Foi licitado



Papel crepom metalizado (48cmx 1m)

Licitado por R\$ 14,20 (unidade)

Preço de mercado R\$ 2,35 (com 2m)

Empenhadas 125 unidades

**No momento:**

a)  $125 \times 14,20 = 1.755,00$

b)  $125 \times 0,77 = 96,25$

**c)  $a-b = R\$ 1.658,75$  (prejuízo)**

Foi entregue



Papel crepom simples

Preço de mercado R\$ 0,77

**No final do contrato:**

a)  $800 \times R\$ 14,20 = 11.360,00$

b)  $800 \times 0,77 = 616,00$

**c)  $a-b = R\$ 10.744,00$  (prejuízo)**





Em resposta ao encaminhamento do caso do Papel Crepom, constante do slide anterior, por intermédio do Ofício 43/2016, o Município de Mandaguari manifestou que:

*[...] suscitamos a importância do acompanhamento deste respeitável órgão aos trâmites públicos de contratações realizadas pelo Município, com grande contribuição de prevenção de erros e correções necessárias*

*identificada a variação de preços que importe em prejuízo ao erário, é dever da Administração repactuar os preços anteriormente contratados [...] em uma análise mais detalhada a este segmento de mercado, constata-se que a variação de preços tem sido exorbitante entre os estabelecimentos do ramo, demonstrando índices de variação inclusive maior do que o constatado por este Observatório [...]*

*Diante da possibilidade da convocação da empresa contratada para que o preço anteriormente firmado possa ser reajustado [...] à realidade do mercado, se compromete esta Municipalidade a anular os itens aventados caso não haja anuência do contratado e eventuais convocados.*



## Pregão Presencial nº 18/2015

**Objeto:** Aquisição de equipamentos e materiais esportivos

**Valor contratado:** R\$ 64.840,95

**1º Fato:** Ao realizar acompanhamento da entrega dos itens, este Observatório constatou várias suspeitas de ilegalidades:



- a) O agente que recebia não estava conferindo os materiais entregues, pelo que nos disse. Não havia aberto a caixa para conferência e a nota já havia ido para a Prefeitura, para pagamento.
- b) Ao realizar o monitoramento, este Observatório detectou que os itens estavam sendo entregues pelo fornecedor, de forma irregular, diferente do que fora licitado, tanto na descrição, quanto na quantidade.
- c) Constatou-se também que notas fiscais referentes a itens que não haviam sido entregues ainda, já tinham sido liquidadas e encaminhadas para pagamento (o que foi corrigido a tempo após intervenção deste Observatório).



**2º Fato:** também chamou a atenção deste Observatório a enorme quantidade de troféus e medalhas adquiridas pelo Município durante **07 (sete) meses**, com a justificativa de premiação em eventos (corrida, futebol, etc.) realizados no Município, sendo:

a) **434** troféus (entre pequenos (30-45cm); médios (1m) e grandes (1,60m))

b) **928** medalhas de latão.

**3º Fato:** ao visualizar tais situações, assim como indícios de ilegalidades praticadas por agente público, este Observatório encaminhou requerimento ao Executivo, solicitando alguns esclarecimentos, dentre eles, o nome das pessoas que haviam recebido os 434 troféus. Além do não cumprimento do prazo legal para resposta, as informações foram respondidas apenas parcialmente.



Após vários contatos sem que houvesse **resolução administrativa**, no dia 04 de abril do corrente ano foi realizado **encaminhamento ao Ministério Público**, tendo o Promotor de Justiça, mediante todos os indícios apontados, instaurado **Procedimento Preparatório de nº 0082.16.000034-3**, para melhores averiguações.

# ExpoMandaguari

Este Observatório vem realizando, desde 2014, o acompanhamento das festividades alusivas à ExpoMandaguari.

Dessa forma, apresentamos a relação dos gastos efetivados:

## Exercício de 2014

Processo	Data	Objeto	Valor pago	Contratado
Inexigibilidade 16/2014	23/04/2014	<b>Show</b> da Dupla Gilberto e Gilmar	R\$ 52.000,00	Sérgio Augusto Cesnik Produções ME
Inexigibilidade 17/2014	24/04/2014	<b>Show</b> com o Padre Alessandro Campos	R\$ 60.000,00	Alessandro Correa de Campos - ME
Inexigibilidade 18/2014	24/04/2014	<b>Show</b> de Balonismo	R\$ 18.000,00	Federação Paranaense de Balonismo
Inexigibilidade 19/2014	25/04/2014	<b>Locação</b> do Parque de Exposições para os dias 01, 04 e 06 de maio	R\$ 24.000,00	Associação Rural de Mandaguari
Pregão Presencial 10/2014	26/02/2014	<b>Locação</b> de equipamentos, tendas, banheiros e cadeiras	R\$ 40.120,00	Jandaia Gerenciamento de Eventos Ltda - ME
Pregão Presencial 44/2014	22/04/2014	<b>Serviços de Vigilância</b> para os dias 01, 04 e 06 de maio	R\$ 26.400,00	Lucas Segurança Ltda - ME
			<b>R\$ 220.520,00</b>	



## Exercício de 2015

Processo	Data	Objeto	Valor pago	Contratado
Inexigibilidade 05/2015	16/03/2015	<b>Show</b> de Motocross	R\$ 30.000,00	Inova Entretenimento Ltda
Inexigibilidade 07/2015	01/04/2015	<b>Show</b> Mato Grosso e Mathias	R\$ 65.000,00	Nivea Rosa Aguilar Larson - ME
Inexigibilidade 08/2015	15/04/2015	<b>Show</b> com Nando Reis	R\$ 104.900,00	Infernal Produções Artísticas Ltda
Inexigibilidade 09/2015	22/04/2015	<b>Locação</b> da Associação Rural para os dias 01, 03 e 04 de maio	R\$ 25.472,86	Associação Rural de Mandaguari
Pregão Presencial 08/2015	17/04/2015	<b>Locação</b> de banheiros químicos, gerador de energia, tendas, palco, som e iluminação para a 2ª Expo	R\$ 80.139,00	Nilza Aparecida de Sibie Ltda - ME
Pregão Presencial 22/2015	28/04/2015	<b>Contratação</b> de empresa para "apoio" para evento (2ª Expo)	R\$ 27.900,00	Adriano Sesinato da Silva e Cia Ltda - ME
Pregão Presencial 29/2015	23/04/2015	<b>Serviços de vigilância</b> para a 2ª ExpoMandaguari	R\$ 42.500,00	Lucas Segurança Ltda - ME
Dispensável (Empenho 5548/2015)	15/06/2015	Restituição de <b>Energia</b> (2ª Expo)	R\$ 2.645,45	Associação Rural de Mandaguari
			<b>R\$ 378.557,31</b>	



Processo	Data	Objeto	Valor pago	Contratado
Inexigibilidade 02/2016	18/02/2016	Contratação de <b>Show - Titãs</b>	R\$ 135.000,00	Titãs Empreendimentos Artísticos Ltda
Inexigibilidade 05/2016	04/03/2016	Contratação de <b>Show - Rosa de Saron</b>	R\$ 47.000,00	Rosa de Saron Produções Artísticas Ltda
Inexigibilidade 06/2016	04/03/2016	Contratação de <b>Show - David Quilan</b>	R\$ 25.000,00	Angel Music Produções Artísticas Ltda - ME
Pregão Presencial nº 24/2016	23/03/2016	Contratação de <b>equipe para "apoio" em eventos</b>	R\$ 18.995,00	Adriano Sesinano da Silva e Cia LTDA – ME.
Pregão Presencial nº 25/2016	23/03/2016	Contratação de Empresa Especializada <b>na Locação de Equipamentos para Eventos</b> , Produções Artísticas e Realização de Eventos	R\$ 36.305,00	Nilza Aparecida de Sibie – ME.
Pregão Presencial 34/2016	11/04/2016	Contratação de Empresa Especializada em Serviços <b>de Segurança e Vigilância para a 3ª</b> ExpoMandaguari.	R\$ 32.500,00	Lucas Segurança LTDA – ME.
Inexigibilidade 09/2016	11/04/2016	<b>Locação da Associação Rural</b> de Mandaguari para Festividades Alusivas ao Aniversário do Município, nos dias 28 de abril; 01 e 02 de maio.	R\$ 30.000,00	Associação Rural de Mandaguari
Pregão Presencial 39/2016	19/04/2016	Contratação de Empresa <b>Especializada em Locação e Montagem de Stands, Locação de Guindastes, bem como Locação de Pannel de LED e Sistema de Filmagem.</b>	R\$ 45.890,00	Nilza Aparecida de Sibie – ME
Inexigibilidade 11/2016	20/04/2016	Contratação de Empresa Especializada em Apresentação de <b>Show Artístico</b> para a 3ª ExpoMandaguari – <b>Show Matogrosso e Mathias</b>	R\$ 50.000,00	Cristiane S Casanatto - ME
Inexigibilidade 12/2016	29/04/2016	Contratação de Empresa Especializada em Arrecadação e Distribuição de <b>Direitos Autorais de Execução Pública Musical.</b>	R\$ 18.295,61	Escr. Central Arrec. Distribuição - ECAD
Empenho 5875/2016	10/06/2016	Restituição para a Associação Rural da <b>energia elétrica que excedeu a média de gasto</b>	R\$ 2.455,19	Associação Rural de Mandaguari
			<b>R\$ 441.440,80</b>	



## Almoxarifado dos Motoristas

No dia 19 de abril do corrente ano, acompanhando o Promotor de Justiça da Comarca, Dr. Vilmar Antônio Fonseca, membros do OS se dirigiram ao Almoxarifado da Frota Municipal para realizar vistorias e registrar elementos necessários à instrução do Inquérito Civil instaurado pelo Ministério Público, em razão de relatório encaminhada por este Observatório, em 2014, com vários indícios de irregularidades na manutenção da frota.



## Associação Rural de Mandaguari (local da ExpoMandaguari)

Em virtude de algumas informações de suspeitas de irregularidades (*serviços públicos em propriedade particular: maquinários, funcionários; asfaltamento*), no dia 20 de abril do corrente ano, este Observatório Social, junto ao Promotor de Justiça, se dirigiu ao espaço físico da Associação Rural para registrar e averiguar situações pertinentes aos preparativos para a ExpoMandaguari 2016.





# Acompanhamentos de entrega de bens e produtos

Até o final do mês de abril, este Observatório Social, por intermédio de seus associados e funcionários, efetivou o acompanhamento, *in loco*, da entrega de bens e produtos licitados pelo Município, no valor de **R\$ 1.500.999,38**.

Somente aos acompanhamentos **referentes à Saúde** (medicamentos, materiais hospitalares e insumos), no primeiro quadrimestre, este Observatório acompanhou o montante de **R\$ 549.978,26**.

Dos bens e produtos que foram entregues **no Almoxarifado Central**, o valor acompanhado junto à equipe municipal, conferindo-se mercadoria por mercadoria, foi de **R\$ 890.823,84**.

Por necessitar maior número de voluntários o Observatório Social **não teve, até o momento, a possibilidade de realizar o monitoramento da execução** de pavimentação asfáltica; revitalização/construção de prédios públicos e demais obras de engenharia; assim como não tem acompanhado a execução da maioria dos serviços **terceirizados**, contratados pelo Município, como: digitalização de documentos; serviços médico-hospitalares; manutenção da frota; horas máquinas; publicidade; serviços de limpeza; entre outros.



Como exemplo desses acompanhamentos, nos dias 08 e 20 de abril, foi realizado o monitoramento da entrega de 13 mil mudas de flores, que foram plantadas na Ciclovia, ao redor dos novos pontos de ônibus, assim como em outros espaços públicos.

Na segunda entrega (dia 20.04), o próprio agente público, recebedor, constatou que haviam faltado 1.500 mudas. Dessa forma, foi solicitado ao fornecedor o complemento das mesmas, para que a nota pudesse ser efetivamente liquidada e paga.

Todas as mudas chegaram em ótima qualidade. O valor total pago à empresa foi de **R\$ 19.084,50**. Importante que a população busque preservá-las e que o Município se empenhe na manutenção das mesmas.



# Alguns Eventos e Participações



## Inauguração do Almoxarifado Central de Mandaguari 10.03.2016

Obra inserida no Plano de Governo do Prefeito Municipal, Sr. Romualdo Batista, por solicitação do Observatório Social de Mandaguari –ADAMA e reivindicada, por diversas vezes, durante a atual gestão até a efetiva inauguração



# Manifestação de combate a corrupção e a impunidade

No dia 13 de março de 2016 o Observatório Social participou, junto as demais organizações da sociedade civil e cidadãos mandaguarienses, da passeata pacífica de manifestação **contra a corrupção e a impunidade**.



Nos dias 11, 12 e 13 de março do corrente ano foi realizado o 7º Encontro Nacional dos Observatórios Sociais, no espaço público da FIEP, em Curitiba (PR), no qual compareceram mais de 150 cidadãos, representado mais de 60 Observatórios Sociais. Representaram este Observatório no referido evento a Sra. Elza Martelli Xavier e a estagiária Isadora Fátima Betioli.



Ainda, no primeiro dia de evento, os participantes do 7º ENOS foram credenciados a participar do 2º Fórum de Transparência e Competitividade, promovido pela própria FIEP em parceria com a Cifal – Centro Internacional de Atores Locais para a America Latina, no qual tiveram a oportunidade de prestigiar palestra proferida pelo Juiz Dr. Sérgio Moro, que abordou tema voltado à corrupção sistêmica existente no País.



## Manifestação de Apoio

No dia 17 de março de 2016, em frente ao Fórum de Mandaguari, o Observatório Social participou do ato de apoio ao Excelentíssimo Senhor Dr. Juiz Sérgio Moro, pelo trabalho desenvolvido na Operação “Lava Jato”.





## Palestra de Sensibilização em Nova Esperança (PR)

Por solicitação do Observatório Social do Brasil, atendendo pedido da sociedade civil organizada da cidade de Nova Esperança, no dia 23 de março de 2016, os associados Valter Job de Souza, Elza Martelli Xavier e Olinda Garcia de Almeida Gorhmann realizaram palestra de sensibilização na Associação Comercial de Nova Esperança (PR). O evento teve por objetivo fomentar a criação do Observatório Social do referido Município.



## Palestra na Academia de Letras, Artes e Ciências Centro Norte do Paraná, em Apucarana (PR)

No dia 03 de abril de 2016, atendendo convite da referida Academia de Letras, a Vice-Presidente do OS de Mandaguari, Elza Martelli Xavier, proferiu palestra para apresentação dos trabalhos de um Observatório Social. Dentre os assuntos abordados, destacou-se, o funcionamento: do Observatório Social do Brasil; da Rede OSB de Controle Social e o dia a dia de um Observatório Social.



O convite do presidente da academia, Matheus Moreira Santos, ao Observatório de Mandaguari, foi realizado por indicação da Academia Alzira Pirolo, membro da referida academia e residente em Mandaguari (PR).

## Reunião para debates sobre a criação do Observatório Social do Paraná



No último dia 11 de abril foi realizada, na Associação Comercial de Guarapuava (ACIG) uma reunião com representantes de diversos Observatórios Sociais dos municípios paranaenses. O OS de Mandaguari esteve representado pela Sra. Elza Martelli Xavier que, além de vice-presidente para assuntos de controle social deste OS, faz parte do Conselho Superior do Observatório Social do Brasil.



<b>RECEBIMENTOS</b>	<b>MÉDIA</b>
Mensalidades	R\$ 226,00
Contribuições	R\$ 300,00
Rendimento financeiro	R\$ 1.066,96
<b>Total</b>	<b>R\$ 1.592,96</b>
<b>PAGAMENTOS</b>	<b>MÉDIA</b>
Pessoal (funcionário e estagiários)	R\$ 2.370,00
Viagens e representações	R\$ 439,43
Despesas com telefone	R\$ 155,93
Despesas com energia elétrica	R\$ 70,53
Despesas com água	45,00
Despesas com mat. Escritório	R\$ 32,00
Despesas com informática	R\$ 105,00
Despesas c/ boletim informativo	R\$ 377,48
Despesas c/ material de consumo	R\$ 38,25
<b>TOTAL</b>	<b>R\$ 3.633,62</b>

O demonstrativo ao lado refere-se à média mensal de Receitas e Despesas do Observatório Social de Mandaguari – ADAMA.

Através do trabalho de voluntários e estagiários, com pequeno valor financeiro, o Observatório Social desenvolve importantes ações que resultam em benefícios em prol da coletividade.

Tendo realizado o bazar com produtos da Receita Federal, em setembro de 2015, o valor arrecadado, aplicado, vem suprimindo o déficit mensal.



NEWS

NEWS



13:15



# Vídeo:

# Hino da Cidadania

<http://www.observatoriosocialdobrasil.org.br/hino-da-cidadania-legendado-pt-br-1-22009-194810.shtml>



[osbrasil.org.br/Mandaguari](http://osbrasil.org.br/Mandaguari)

[mandaguari@osbrasil.org.br](mailto:mandaguari@osbrasil.org.br)

[facebook.com/osmandaguari](https://facebook.com/osmandaguari)



# *Sinceros agradecimentos.*

***“Ninguém vale pelo que sabe, mas sim pelo que faz com aquilo que sabe.”***

**Leonardo Boff**

Fones: (44) 3233-0099 / (44) 3133-0028

Rua José Ribeiro Marques, nº 392

Mandaguari – PR



Observatório  
SOCIAL DE MANDAGUARI

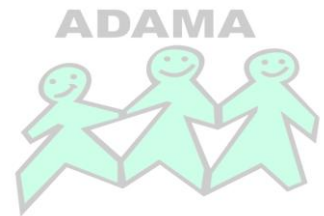

ASSOCIAÇÃO DE AMIGOS DE MANDAGUARI  
28/02/2005

