



Observatório

S O C I A L D E C R I C I Ú M A

Assembleia geral ordinária

Atividades OSC 2019

Acompanhamento licitações

Atividades realizadas:

- Acompanhamento do mural de licitações;
- Acompanhamento do Diário Oficial Eletrônico;
- Participação em certames licitatórios;
- Divulgação de licitações.

Acompanhamento licitações

Licitações 2019	Publicadas	510	Publicadas: Está incluso nas licitações publicadas, as licitações que foram suspensas, anuladas ou revogadas, sendo que seus valores não estão inclusos no valor orçado.
	Monitoradas	345	
	Valor Inicial	R\$ 201.676.720,23	
	Valor Contratado	R\$ 169.229.539,88	Monitoradas: Está incluso nas licitações monitoradas, o acompanhamento do mural de licitações, certames, diário oficial eletrônico e divulgação de licitações.
	Economia	R\$ 32.447.180,35	

Equipamentos rodoviários usados - MP

Exma. Senhora

CAROLINE CRISTINE ELLER

M.D. Promotora de Justiça da 11ª PJ da Comarca de Criciúma.

Nesta

Senhora Promotora,

Cumprimentando-a cordialmente, cumpre-nos remeter os documentos anexos acerca do pregão presencial nº 120/PMC/2019, que tem como objetivo a aquisição de equipamentos rodoviários usados para uso nos serviços de manutenção e pavimentação de vias públicas municipais, referentes aos contratos nº 144/PMC/2019, firmado com a CONSTRUTORA NUNES LTDA e o contrato nº 145/PMC/2019, firmado com a GAMAPE COMÉRCICO DE PEÇAS, FERRAMENTAS E SERVIÇOS LTDA.

O Observatório Social de Criciúma procedeu a análise completa do processo e concluiu que há fortes indícios de prática de preços acima do valor de mercado. Diante desde fato, encaminhamos a V.Sa, cópia completa do processo bem como prints de ofertas de equipamentos similares encontrados em anúncios.

Solicitamos, portanto vossa análise do processo e, se for o caso, que seja solicitada pericia e avaliação dos equipamentos adquiridos que justifiquem a diferença de preços.

Certos de estar colaborando para o interesse de toda comunidade cricumense, colocamo-nos à disposição para os esclarecimentos que eventualmente se fizerem necessários.

CA-063/2019

Criciúma, 19 de setembro de 2019

Exmo. Sr.
CLÉSIO SALVARO
Prefeito Municipal de Criciúma
Nesta

Criciúma (SC), 11 de outubro de 2019.

Senhor Prefeito,

Cumprimentando-o cordialmente, vimos informar que temos acompanhado constantemente as publicações do mural de licitações da Prefeitura de Criciúma. No ano de 2019, até o presente momento, constatamos que 9 licitações na modalidade convite não foram publicadas. Temos adotada a prática de fazer o registro fotográfico diário do mural e, nos casos em que constatamos a falta de publicação, alertamos o setor responsável para corrigir os procedimentos.

Com o propósito de facilitar e evitar os erros relativamente frequentes, vimos pela presente sugerir que as licitações na modalidade convite sejam publicadas no Diário Oficial Eletrônico do município de Criciúma.

Entendemos que a adoção da prática sugerida, além de evitar os problemas já elencados, vai dar a mais ampla divulgação e maior transparência aos processos licitatórios, bem como possibilitará acesso ao maior número de participantes.

Certos de estarmos colaborando para o interesse de toda comunidade cricumense, colocamo-nos à disposição para os esclarecimentos que eventualmente se fizerem necessários.

Atenciosamente,



Sinesio Volpato

Presidente do Observatório Social de Criciúma

Ofício/PGM nº 266/2019

Ao Ilmo. Sr. Presidente do Observatório Social de Criciúma
Sr. Sinesio Volpato

Nesta

Prezado Presidente,

Vimos, através do presente, em resposta ao requerimento formalizado através do processo administrativo nº 567372/2019, informar que no dia 09 de outubro de 2019 foi publicado o Decreto Municipal nº 1327/19, de 07 de outubro de 2019 (anexo), em que consta a obrigatoriedade de, tratando-se de licitação na modalidade de convite, o resumo do instrumento convocatório ser também disponibilizado no Diário Oficial do Município de Criciúma.

Assim, consideramos atendida a solicitação formulada por V. Sa., no processo administrativo anteriormente referido.

Atenciosamente,



Ana Cristina Soares Flores Youssef

Procuradora-Geral do Município - OAB/SC 18.896-B

DECRETO SG/nº 1327/19, de 7 de outubro de 2019.

Determina a publicação dos avisos contendo os resumos dos editais de licitação, na sede da Prefeitura de Criciúma, no sítio eletrônico oficial do Município e no Diário Oficial do Município.

O PREFEITO MUNICIPAL DE CRICIÚMA, no uso de suas atribuições legais e de conformidade com o art. 50 da Lei Orgânica Municipal, de 5 de julho de 1990

CONSIDERANDO a Medida Provisória 896, de 6 de setembro de 2019, que dá nova redação ao inciso III do art. 21 da Lei nº 8.666/1993, determinando que os resumos dos editais das concorrências, das tomadas de preços, dos concursos e dos leilões, embora realizados no local da repartição interessada, deverão ser publicados com antecedência, no mínimo, por uma vez, no sítio eletrônico do Município ou, alternativamente, no sítio eletrônico oficial da União, desobrigando a publicação em jornal de grande circulação local ou regional;

CONSIDERANDO que a Medida Provisória 896, de 6 de setembro de 2019 possui vigência temporária, e ainda não foi convertida em lei, razão pela qual definiu-se pelo não encaminhamento de projeto de lei observando suas determinações, nesse momento;

CONSIDERANDO a decisão da Administração Municipal de dar maior transparência e publicidade a todas as modalidades de licitação, aí incluída a modalidade de convite;

CONSIDERANDO tratar-se a Lei de Licitações – Lei nº 8.666/93 – de observância obrigatória pelos demais entes da federação, por definir normas gerais sobre o tema;

CONSIDERANDO a força cogente do presente instrumento, sendo de observação obrigatória pelos servidores que executem os atos referentes às publicações dos certames licitatórios,

DECRETA:

Art.1º Serão publicados os resumos dos editais das concorrências, das tomadas de preços, dos concursos, dos leilões também no Diário Oficial do Município de Criciúma.

Art.2º Tratando-se da modalidade de licitação convite, o resumo do instrumento convocatório será afixado no prédio da Prefeitura Municipal de Criciúma, bem como será disponibilizado no Diário Oficial do Município de Criciúma.

Art.3º Este Decreto entra em vigor na data de sua publicação.

Paço Municipal Marcos Rovaris, 7 de outubro de 2019.

CLÉSIO SALVARO - Prefeito Municipal de Criciúma
VAGNER ESPINDOLA RODRIGUES - Secretário Geral
ACSFY/erm.

Aquisição de veículos 0km

ESTADO DE SANTA CATARINA
PREFEITURA MUNICIPAL DE CRICIÚMA

CNPJ: 82.916.818/0001-13
RUA DOMENICO SONEGO, 542
C.E.P.: 88804-050 - Criciúma - SC

PREGÃO PRESENCIAL

Nr.: 279/2019 - PR

Processo Administrativo:
Processo de Licitação: 279/2019
Data do Processo: 14/08/2019

Folha: 1/1

ESTADO DE SANTA CATARINA
PREFEITURA MUNICIPAL DE CRICIÚMA

CNPJ: 82.916.818/0001-13
RUA DOMENICO SONEGO, 542
C.E.P.: 88804-050 - Criciúma - SC

PREGÃO PRESENCIAL

Nr.: 286/2019 - PR

Processo Administrativo:
Processo de Licitação: 286/2019
Data do Processo: 23/08/2019

Folha: 1/1

OBJETO DA LICITAÇÃO:

O presente edital tem por objetivo a aquisição de veículos 0km, em atendimento aos serviços de reparação elétrica/hidráulica, mecânica pública e indústrias do município de Criciúma/SC.

ATA DE REUNIÃO DE JULGAMENTO DE PROPOSTAS Nr. 1/2019 (Sequência: 1)

Ao(s) 2 de Setembro de 2019, às 15:00 horas, na sede da(o) PREFEITURA MUNICIPAL DE CRICIÚMA, reuniram-se os membros da Comissão de Licitação, designada pela(o) Decreto nº 536/19, para julgamento das propostas de preço das proponentes habilitadas para fornecimento e/ou execução dos itens descritos no Processo Licitatório nº 279/2019, Licitação nº 279/2019 - PR, na modalidade de PREGÃO PRESENCIAL.

Inicialmente procedeu-se a leitura do teor das propostas para estudo e análise de preço e outros fatores previstos no edital. Logo após julgadas as propostas, a comissão emitiu o parecer discriminando o(s) vencedor(es), conforme segue abaixo:

Parecer da Comissão: Iniciados os trabalhos, efetuado o credenciamento, verificou-se que as empresas participantes de acordo com assinaturas abaixo, estavam devidamente credenciadas e legalmente representadas. Abertos os envelopes das propostas de preços, estas foram apresentadas de acordo com as especificações do Edital. Quanto à documentação, as empresas com menores lances nos itens dispostos nesta ata preenchem os requisitos exigidos no Edital. Dada a palavra aos licitantes presentes, não houve manifestação pelo direito de recorrer. Alertados pela Pregoeira que a ausência de manifestação importou em decadência do direito de recurso. Nada mais havendo a tratar, deu-se por encerrada esta reunião.

Participante: 25757 - LUSA COMERCIO DE VEICULOS LTDA

Item	Especificação	Un.Med.	Qtde Cotada	Marca	Desconto	Preço Unitário	Preço Total
1	Caminioneta, cabine simples no chassi, mais carroceria para transporte de carga	UND	5,00	HYUNDAI HR 2.5 DIESEL	0,0000	87.800,00	439.000,00
2	Caminioneta, cabine simples no chassi, mais carroceria metálica (baú) para transporte de carga	UND	2,00	HYUNDAI HR 2.5 DIESEL	0,0000	96.800,00	193.600,00
Total do Participante ----->							632.600,00
Total Geral ----->							632.600,00

Nada mais havendo a tratar, foi encerrada a reunião de julgamento, da qual foi assinada a presente ata pela Comissão de Licitação e pelos representantes das proponentes.

Criciúma, 2 de Setembro de 2019

COMISSÃO:

NELI SEHNEM DOS SANTOS - - Pregoeiro(a)
LUCIANI BUSSULO - - Equipe de Apoio
JESSICA MARTINELLO - - Equipe de Apoio

OBJETO DA LICITAÇÃO:

O presente edital tem por objetivo a aquisição de veículos 0km, em atendimento aos serviços da rede municipal de ensino da Secretária Municipal de Educação de Criciúma/SC.

ATA DE REUNIÃO DE JULGAMENTO DE PROPOSTAS Nr. 1/2019 (Sequência: 1)

Ao(s) 9 de Setembro de 2019, às 15:00 horas, na sede da(o) PREFEITURA MUNICIPAL DE CRICIÚMA, reuniram-se os membros da Comissão de Licitação, designada pela(o) Decreto nº 536/19, para julgamento das propostas de preço das proponentes habilitadas para fornecimento e/ou execução dos itens descritos no Processo Licitatório nº 286/2019, Licitação nº 286/2019 - PR, na modalidade de PREGÃO PRESENCIAL.

Inicialmente procedeu-se a leitura do teor das propostas para estudo e análise de preço e outros fatores previstos no edital. Logo após julgadas as propostas, a comissão emitiu o parecer discriminando o(s) vencedor(es), conforme segue abaixo:

Parecer da Comissão: Iniciados os trabalhos, efetuado o credenciamento, verificou-se que as empresas participantes de acordo com assinaturas abaixo, estavam devidamente credenciadas e legalmente representadas. Abertos os envelopes das propostas de preços, estas foram apresentadas de acordo com as especificações do Edital. Quanto à documentação, as empresas com menores lances nos itens dispostos nesta ata preenchem os requisitos exigidos no Edital. Dada a palavra aos licitantes presentes, não houve manifestação pelo direito de recorrer. Alertados pela Pregoeira que a ausência de manifestação importou em decadência do direito de recurso. Nada mais havendo a tratar, deu-se por encerrada esta reunião.

Participante: 24657 - SUL PECAS E VEICULOS LTDA

Item	Especificação	Un.Med.	Qtde Cotada	Marca	Desconto	Preço Unitário	Preço Total
2	Veículo de passeio para 07 (sete) passageiros	UND	2,00	DOBLO ESSENCE 1.8	0,0000	96.000,00	192.000,00
Total do Participante ----->							192.000,00

Participante: 25757 - LUSA COMERCIO DE VEICULOS LTDA

Item	Especificação	Un.Med.	Qtde Cotada	Marca	Desconto	Preço Unitário	Preço Total
3	Caminioneta, cabine simples no chassi, mais carroceria metálica (baú) para transporte de carga	UND	1,00	HYUNDAI HR 2.5 DIESEL	0,0000	103.000,00	103.000,00
Total do Participante ----->							103.000,00

Participante: 25880 - VIP CAR VEICULOS LTDA

Item	Especificação	Un.Med.	Qtde Cotada	Marca	Desconto	Preço Unitário	Preço Total
1	Veículo novo utilitário, tipo furgão fechado	UND	2,00	RENAULT	0,0000	142.000,00	284.000,00
Total do Participante ----->							284.000,00
Total Geral ----->							579.000,00

Nada mais havendo a tratar, foi encerrada a reunião de julgamento, da qual foi assinada a presente ata pela Comissão de Licitação e pelos representantes das proponentes.

Extrato de Contrato nº 282/PMC/2019

Pregão Presencial Nº. 286/PMC/2019

Contratante: MUNICÍPIO DE CRICIÚMA

Contratada: SUL PEÇAS E VEÍCULOS LTDA

Objetivo: aquisição de veículos 0km, em atendimento aos serviços da rede municipal de ensino da Secretaria Municipal de Educação de Criciúma/SC.

Valor Global: R\$ 192.000,00 (Cento e noventa e dois mil reais)

Prazo de vigência: 31/12/2019

Assinatura: 18/09/2019

Signatários: Pelo Município o Sr. CLÉSIO SALVARO – Prefeito, pela empresa, Sr VILCIO R. CARRADORE.

Extrato de Contrato nº 283/PMC/2019

Pregão Presencial Nº. 286/PMC/2019

Contratante: MUNICÍPIO DE CRICIÚMA

Contratada: VIP CAR VEÍCULOS LTDA

Objetivo: aquisição de veículos 0km, em atendimento aos serviços da rede municipal de ensino da Secretaria Municipal de Educação de Criciúma/SC.

Valor Global: R\$ 284.000,00 (Duzentos e oitenta e quatro mil reais)

Prazo de vigência: 31/12/2019

OBS.: Após análise do OS Criciúma, verificou-se que o item 3 do PP 286/PMC/2019 estava com o valor acima do item 2 do PP 279/PMC/2019, sendo que ambos são exatamente iguais. Em seguida, o item 3 não foi homologado, sendo feita uma nova licitação (PP 329/PMC/2019) para contemplar este item.

Relatório Financeiro Trimestral

Câmara de Vereadores

Período	Transferências financeiras	Despesas			Concedido (Devolvido)
		Empenhado	Liquidado	Pago	
1º Trimestre 2019	R\$ 5.067.193,45	R\$ 2.946.290,69	R\$ 2.946.290,69	R\$ 2.882.493,11	R\$ -
1º Trimestre 2018	R\$ 4.981.118,64	R\$ 2.791.225,41	R\$ 2.791.210,50	R\$ 2.783.413,51	R\$ -
2º Trimestre 2019	R\$ 6.135.967,25	R\$ 3.766.770,51	R\$ 3.756.490,40	R\$ 3.659.854,48	R\$ -
2º Trimestre 2018	R\$ 4.981.118,64	R\$ 3.702.020,09	R\$ 3.696.417,97	R\$ 3.600.166,34	R\$ -
3º Trimestre 2019	R\$ 5.601.580,35	R\$ 3.786.357,79	R\$ 3.785.797,58	R\$ 3.758.310,37	R\$ -
3º Trimestre 2018	R\$ 4.981.118,64	R\$ 3.292.891,11	R\$ 3.279.437,53	R\$ 3.249.578,76	R\$ -
4º Trimestre 2019	R\$ 5.601.580,35	R\$ 5.655.006,22	R\$ 5.491.528,02	R\$ 5.481.460,63	R\$ 6.259.808,64
4º Trimestre 2018	R\$ 4.981.118,64	R\$ 4.686.995,37	R\$ 4.686.618,42	R\$ 4.686.618,42	R\$ 5.470.850,94
Até 31/12/2019	R\$ 22.406.321,40	R\$ 16.154.425,21	R\$ 15.980.106,69	R\$ 15.782.118,59	R\$ 6.259.808,64
Até 31/12/2018	R\$ 19.924.474,56	R\$ 14.473.131,98	R\$ 14.453.684,42	R\$ 14.319.777,03	R\$ 5.470.850,94
Comparativo	12,46%	11,62%	10,56%	10,21%	14,42%

Fonte: Fly transparência 10/06/2020

Câmara de Vereadores

Gastos da Câmara de Vereadores até 31/12/2019	
Despesas	Valor Pago
Gastos com Pessoal	R\$ 13.920.620,66
Outras Despesas	R\$ 2.049.586,16
Total	R\$ 15.970.206,82

Fonte: Fly transparência (Gastos diretos por projeto/atividade) 10/06/2020

Relatório Financeiro Trimestral

Prefeitura Municipal de Criciúma

Período	Receitas		Despesas					
			Empenhado	Liquidado	Pago			
1º Trimestre 2019	R\$	180.871.966,05	R\$	305.293.683,74	R\$	163.559.318,29	R\$	139.134.198,12
1º Trimestre 2018	R\$	170.384.611,27	R\$	239.137.706,22	R\$	139.286.137,32	R\$	109.790.414,71
2º Trimestre 2019	R\$	193.416.606,35	R\$	200.011.818,35	R\$	148.448.286,31	R\$	129.097.177,99
2º Trimestre 2018	R\$	172.505.896,26	R\$	202.738.034,95	R\$	141.727.128,53	R\$	117.605.213,59
3º Trimestre 2019	R\$	199.292.143,36	R\$	204.750.354,54	R\$	154.414.180,72	R\$	132.237.709,81
3º Trimestre 2018	R\$	166.602.544,64	R\$	154.616.897,53	R\$	132.088.484,81	R\$	104.707.824,96
4º Trimestre 2019	R\$	222.194.701,35	R\$	205.241.402,36	R\$	171.139.115,09	R\$	155.891.723,58
4º Trimestre 2018	R\$	222.286.875,02	R\$	200.883.014,86	R\$	168.550.081,11	R\$	147.281.842,43
Até 31/12/2019	R\$	795.775.417,11	R\$	915.297.258,99	R\$	637.560.900,41	R\$	556.360.809,50
Até 31/12/2018	R\$	731.779.927,19	R\$	797.375.653,56	R\$	581.651.831,77	R\$	479.385.295,69
Comparativo		8,75%		14,79%		9,61%		16,06%

Fonte: Fly transparência 10/06/2020

Prefeitura Municipal de Criciúma

Prefeitura Municipal de Criciúma (até 31/12/2019)	
Secretaria	Valor liquidado
Secretaria de Saúde	R\$ 234.777.518,71
Secretaria de Educação	R\$ 199.456.610,94
Secretaria da Fazenda	R\$ 82.552.254,30
Secretaria de Infraestrutura e Mobilidade Urbana	R\$ 125.540.916,12
TOTAL	R\$ 637.560.900,41
Outras Despesas	R\$ - 4.766.399,66

Fonte: Fly transparência (Execução de programas) 10/06/2020

Receitas

Receita					
	Arrecadado (Até 31/12/2018)	%	Arrecadado (Até 31/12/2019)	%	Comparativo 2019 / 2018
Transferência de Recursos do Sistema Único de Saúde (SUS)	R\$ 126.073.129,12	17,23%	R\$ 135.002.062,40	16,96%	7,08%
Fundo Nacional de Desenvolvimento da Educação (FNDE) e Transferência de Recursos do Fundo de Manutenção (FUNDEB)	R\$ 121.340.926,54	16,58%	R\$ 132.488.975,99	16,65%	9,19%
Impostos sobre a Produção, Circulação de Mercadorias (ICMS)	R\$ 99.292.528,39	13,57%	R\$ 107.043.222,10	13,45%	7,81%
Cota Parte do Fundo de Participação dos Municípios (FPM)	R\$ 64.886.761,98	8,87%	R\$ 70.202.212,20	8,82%	8,19%
Imposto sobre Serviço de Qualquer Natureza (ISS)	R\$ 73.791.656,83	10,08%	R\$ 71.301.500,08	8,96%	-3,37%
Imposto sobre a Propriedade Predial e Territorial (IPTU)	R\$ 35.229.695,09	4,81%	R\$ 34.279.402,73	4,31%	-2,70%
IPVA	R\$ 29.659.344,61	4,05%	R\$ 32.240.824,48	4,05%	8,70%
Taxa pela Prestação de Serviços	R\$ 17.115.815,02	2,34%	R\$ 23.110.441,80	2,90%	35,02%
Taxa pelo Exercício do Poder de Polícia	R\$ 11.725.822,71	1,60%	R\$ 12.229.147,34	1,54%	4,29%
Imposto sobre Transmissão Inter Vivos de Bens (ITBI)	R\$ 15.034.472,53	2,05%	R\$ 17.865.147,45	2,24%	18,83%
Outras Receitas	R\$ 137.629.774,37	18,81%	R\$ 160.012.480,54	20,11%	16,26%
Total	R\$ 731.779.927,19	100,00%	R\$ 795.775.417,11	100,00%	8,75%

Relatório de Informações da Saúde

Informações monitoradas no relatório da **saúde**:

- Quantidade de servidores efetivos, comissionados e contratados com salários e cargas horárias;
- Acompanhamento do consumo e distribuição de medicamentos;
- Atendimentos ambulatoriais e hospitalares (internações);
- Gastos empenhados, liquidados e pagos.

Relatório de Informações da Saúde

Relação da quantidade de funcionários em 2019

Vínculo	Quantidade		
	2017	2018	2019
Efetivos	707	696	653
Contratados	407	423	472
Comissionados	47	46	42
Agente Político	-	-	1
Total	1.161	1.165	1.168

Fonte: Secretaria de Saúde e autores (2019).

Quantidade anual de afastamentos

Afastamentos	
Ano	Quantidade
2019	3.476

Fonte: Secretaria de Saúde e autores (2020).

Obs.: O mesmo servidor pode ter se afastado mais de uma vez no mesmo ano.

SERVIDORES AFASTADOS

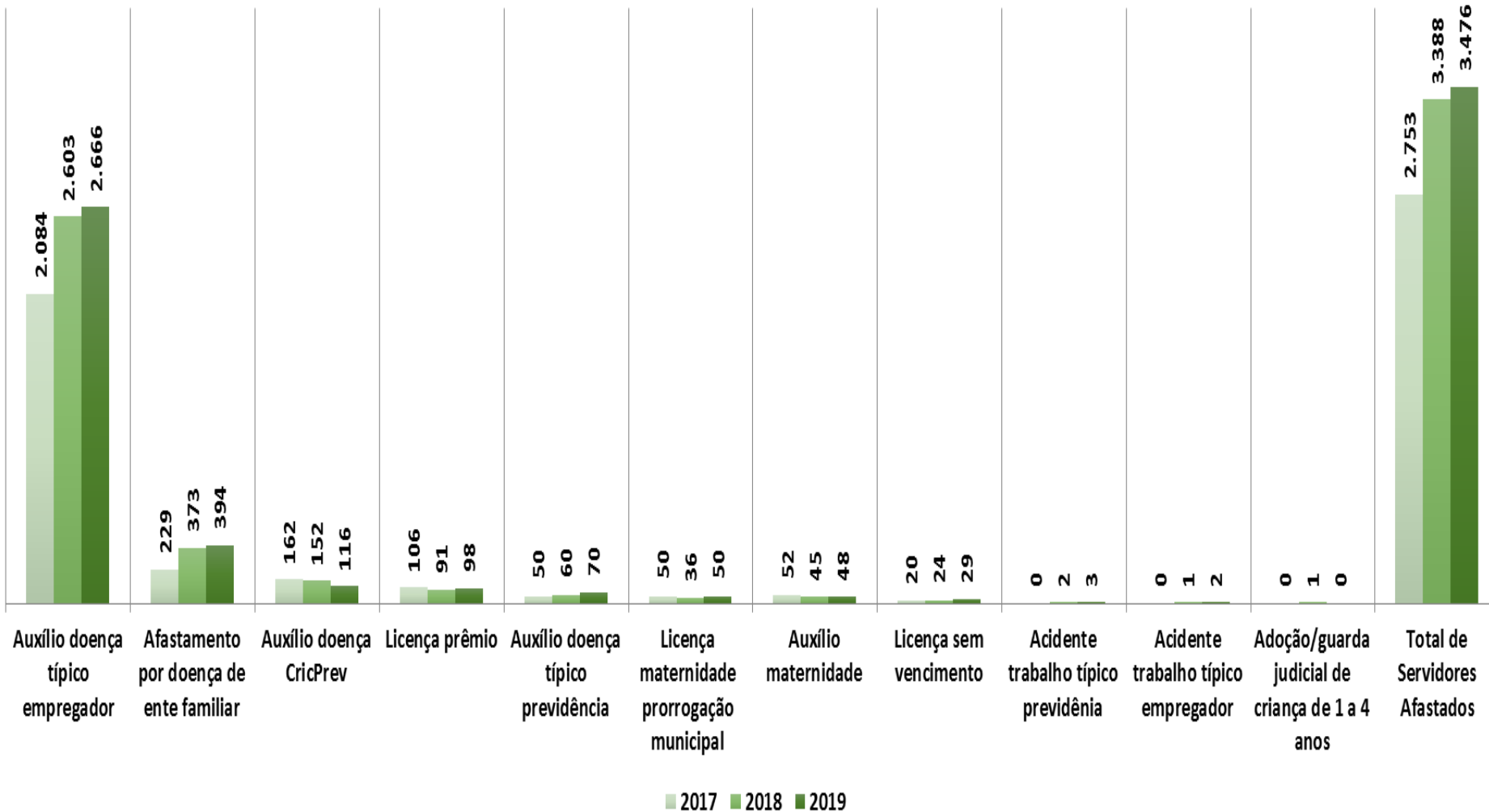

Comparativo anual dos 10 medicamentos mais consumidos

MEDICAMENTOS MAIS DISTRIBUÍDOS POR ANO

2017		2018		2019	
CLONAZEPAM 2mg	1.476.221	LOSARTANA POTÁSSICA 50MG	2.118.770	LOSARTANA POTÁSSICA 50MG	2.686.991
LOSARTANA POTÁSSICA 50mg	1.422.893	OMEPRAZOL 20 MG	1.603.191	OMEPRAZOL 20 MG	1.786.217
OMEPRAZOL 20mg	1.405.378	CLONAZEPAM 2MG	1.526.890	CLONAZEPAM 2MG	1.663.480
AAS (Ácido Acetilsalicílico) 100 mg	1.305.890	ÁCIDO ACETILSALICÍLICO 100MG	1.466.384	ÁCIDO ACETILSALICÍLICO 100MG	1.537.153
FLUOXETINA 20mg	1.081.611	HIDROCLOROTIAZIDA 25MG	1.407.280	HIDROCLOROTIAZIDA 25MG	1.411.213
HIDROCLOROTIAZIDA 25mg	1.073.810	ENALAPRIL 10MG	1.200.854	METFORMINA 850MG	1.332.197
METFORMINA, CLORIDRATO 850mg	1.032.168	FLUOXETINA 20MG	1.155.810	ENALAPRIL 10MG	1.277.955
ENALAPRIL 10mg	1.029.018	METFORMINA 850MG	1.153.774	FLUOXETINA 20MG	1.239.397
AMITRIPTILINA 25mg	917.836	AMITRIPTILINA 25 MG	1.084.269	AMITRIPTILINA 25 MG	1.191.768
PARACETAMOL 500MG	763.419	ANLÓDIPINO 5MG	866.752	ANLÓDIPINO 5MG	1.039.919

Relatório de Informações da Saúde

Médicos atuantes por especialização	Quantidade	Salário	Carga horária mensal
Médico	4	R\$ 7.549,92 a R\$ 9.176,92	200
Médico	3	R\$ 7.226,88 a R\$ 11.325,06	150
Médico	48	R\$ 106,33* a R\$ 4.817,92	100
Médico	15	R\$ 3.775,02	50
Médico (ESF)	50	R\$ 12.709,23 a R\$ 13.344,70	200
Médico cardiologista	3	R\$ 6.920,87	50
Médico cirurgião geral	1	R\$ 6.920,87	50
Médico cirurgião infantil	2	R\$ 9.437,55 a R\$ 9.909,43	50
Médico dermatologista	2	R\$ 6.920,87	50
Médico endocrinologista	1	R\$ 13.841,74	100
Médico endocrinologista	1	R\$ 6.920,87	50
Médico gastroenterologista	2	R\$ 6.920,87	50
Médico geriatra	1	R\$ 6.920,87	50
Médico ginecologista obstetra	9	R\$ 6.920,87 a R\$ 7.266,91	50
Médico infectologista	3	R\$ 6.920,87	50
Médico nefrologista	1	R\$ 6.920,87	50
Médico neurologista	2	R\$ 6.920,87	50
Médico neuropediatra	1	R\$ 9.437,55	50
Médico oftalmologista	2	R\$ 6.920,87	50
Médico oncologista	2	R\$ 6.920,87	50
Médico ortopedista	3	R\$ 6.920,87	50
Médico otorrinolaringologista	2	R\$ 6.920,87	50
Médico pediatra	1	R\$ 20.762,61	150
Médico pediatra	1	R\$ 13.841,74	100
Médico pediatra	10	R\$ 6.920,87 a R\$ 8.412,32	50
Médico plantonista	7	R\$ 106,33*	100
Médico pneumologista	1	R\$ 6.920,87	50
Médico psiquiatra	1	R\$ 20.762,61	150
Médico psiquiatra	12	R\$ 6.920,87	50
Médico psiquiatra infantil	2	R\$ 18.875,10	100
Médico reumatologista	3	R\$ 6.920,87	50
Médico urologista	1	R\$ 13.841,74	100
Médico urologista	1	R\$ 6.920,87	50
Médico veterinário	2	R\$ 6.291,70 a R\$ 6.606,28	200

Relatório de Informações da Educação

Informações monitoradas no relatório da **educação:**

- Número de alunos e servidores por escola;
- Alunos aprovados e reprovados;
- Alunos em instituições conveniadas;
- Classes multisseriadas;
- Gastos empenhados, liquidados e pagos;
- Gastos com merenda escolar;
- Investimentos realizados;
- Estrutura física das escolas.

Relatório de Informações da Educação

Comparativo servidores afastados nos anos de 2017, 2018 e 2019.

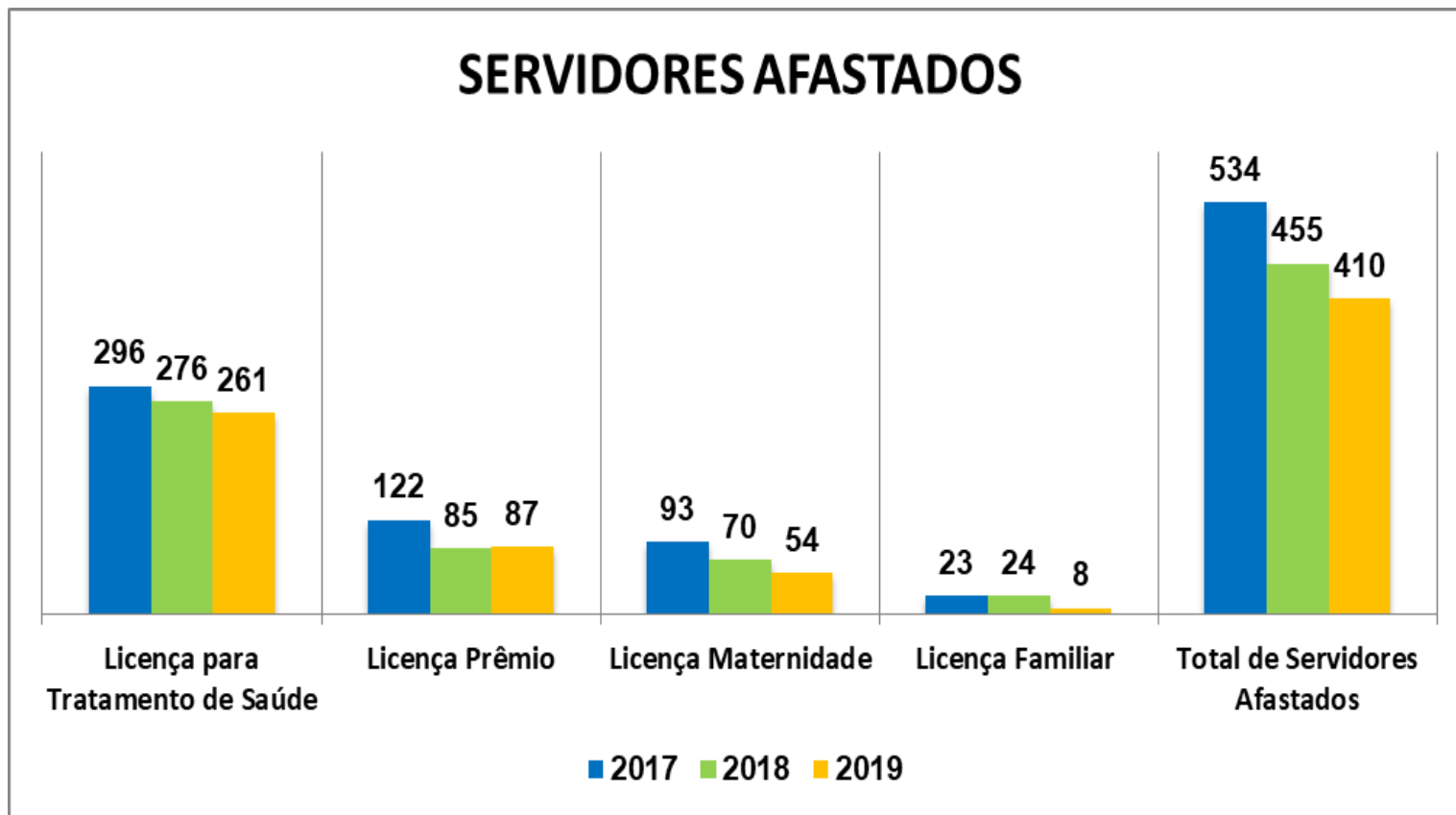

Fonte: Secretaria de Educação (2019)

Relatório de Informações da Educação

Comparativo do IDEB e metas projetadas entre municípios (anos iniciais e finais).

IDEB/ANOS INICIAIS E FINAIS - REDE MUNICIPAL															
Município	Ideb Observado							Metas Projetadas							
4° série / 5° ano	2005	2007	2009	2011	2013	2015	2017	2007	2009	2011	2013	2015	2017	2019	2021
BLUMENAU	4.4	4.8	5.2	6.1	6.4	6.5	6.6	4.5	4.8	5.2	5.5	5.8	6.0	6.3	6.5
ITAJAÍ	4.5	4.8	4.9	5.2	6.0	6.4	6.4	4.6	4.9	5.3	5.6	5.8	6.1	6.3	6.6
SÃO JOSÉ	4.0	4.4	4.8	4.8	5.3	6.2	6.7	4.0	4.4	4.8	5.1	5.3	5.6	5.9	6.2
CRICIÚMA	4.3	4.4	5.0	5.6	5.8	6.1	6.2	4.4	4.7	5.1	5.4	5.7	5.9	6.2	6.4
CHAPECÓ	4.4	4.3	5.3	5.9	5.9	6.4	6.6	4.5	4.8	5.2	5.5	5.7	6.0	6.2	6.5
LAGES	3.8	4.3	4.7	5.0	5.3	5.5	5.6	3.8	4.2	4.6	4.9	5.2	5.4	5.7	6.0
8° série / 9° ano	Ideb Observado							Metas Projetadas							
BLUMENAU	3.6	4.3	5.0	5.0	4.9	5.3	5.4	3.6	3.8	4.1	4.5	4.8	5.1	5.3	5.6
ITAJAÍ	3.9	4.1	4.3	4.6	4.8	5.2	5.5	4.0	4.1	4.4	4.8	5.2	5.4	5.7	5.9
SÃO JOSÉ	4.2	4.1	4.3	4.2	3.8	5.1	5.6	4.2	4.4	4.7	5.1	5.4	5.7	5.9	6.1
CRICIÚMA	3.7	3.7	4.2	4.6	4.4	4.9	5.0	3.8	3.9	4.2	4.6	5.0	5.2	5.5	5.7
CHAPECÓ	3.4	3.8	4.6	4.8	4.7	5.1	5.3	3.4	3.5	3.8	4.2	4.6	4.9	5.1	5.4
LAGES	3.1	3.8	4.1	4.3	3.9	4.3	4.4	3.1	3.3	3.5	3.9	4.3	4.6	4.9	5.1

Fonte: <http://ideb.inep.gov.br/>

Obs.: Os resultados marcados em verde referem-se ao Ideb que atingiu a meta. Os marcados em vermelho referem-se ao Ideb que não atingiu a meta.

Despesas com Educação por Município

COMPARATIVO DE MUNICÍPIOS NO ANO DE 2019											
MUNICÍPIO	POPULAÇÃO ¹	DESPESAS COM EDUCAÇÃO (LIQUIDADO)	QUANTIDADE DE ALUNOS							CUSTO POR ALUNO	
			EDUCAÇÃO INFANTIL	ENSINO FUNDAMENTAL	AEE	PROEJA	CAÇÃO ESPE	INSTITUIÇÕES CONVENIADAS	TOTAL DE ALUNOS ²	ANO	MÊS
BLUMENAU	357.199	R\$ 332.120.190,08	13.389	19.589	282	136	619	808	33.922	R\$ 9.790,70	R\$ 815,89
ITAJAÍ	219.536	R\$ 365.394.001,64	11.118	18.930	403	662	899	357	31.067	R\$ 11.761,67	R\$ 980,14
SÃO JOSÉ	246.586	R\$ 196.258.526,41	5.972	10.907	173	754	365	1652	19.285	R\$ 10.176,74	R\$ 848,06
CRICIÚMA	215.186	R\$ 199.456.610,94	5.377	12.390	361	1.201	511	5.061	24.029	R\$ 8.300,66	R\$ 691,72
CHAPECÓ	220.367	R\$ 186.641.280,99	10.983	9.795	248	721	374	152	21.651	R\$ 8.620,45	R\$ 718,37
LAGES	157.544	R\$ 152.998.227,44	7.588	7.690	142	133	234	39	15.450	R\$ 9.902,80	R\$ 825,23

Fonte: Site TCE e FINEP

Nota¹: Foram utilizadas as populações estimadas de 2019.

Nota²: Não foram contabilizados os alunos do AEE e Educação Especial, pois já foram contabilizados na Educação Infantil ou Fundamental.

Visitas às unidades escolares

No ano de 2019, foram visitadas 28 escolas municipais.



Visitas às unidades escolares



Iluminação Pública – Resumo Geral

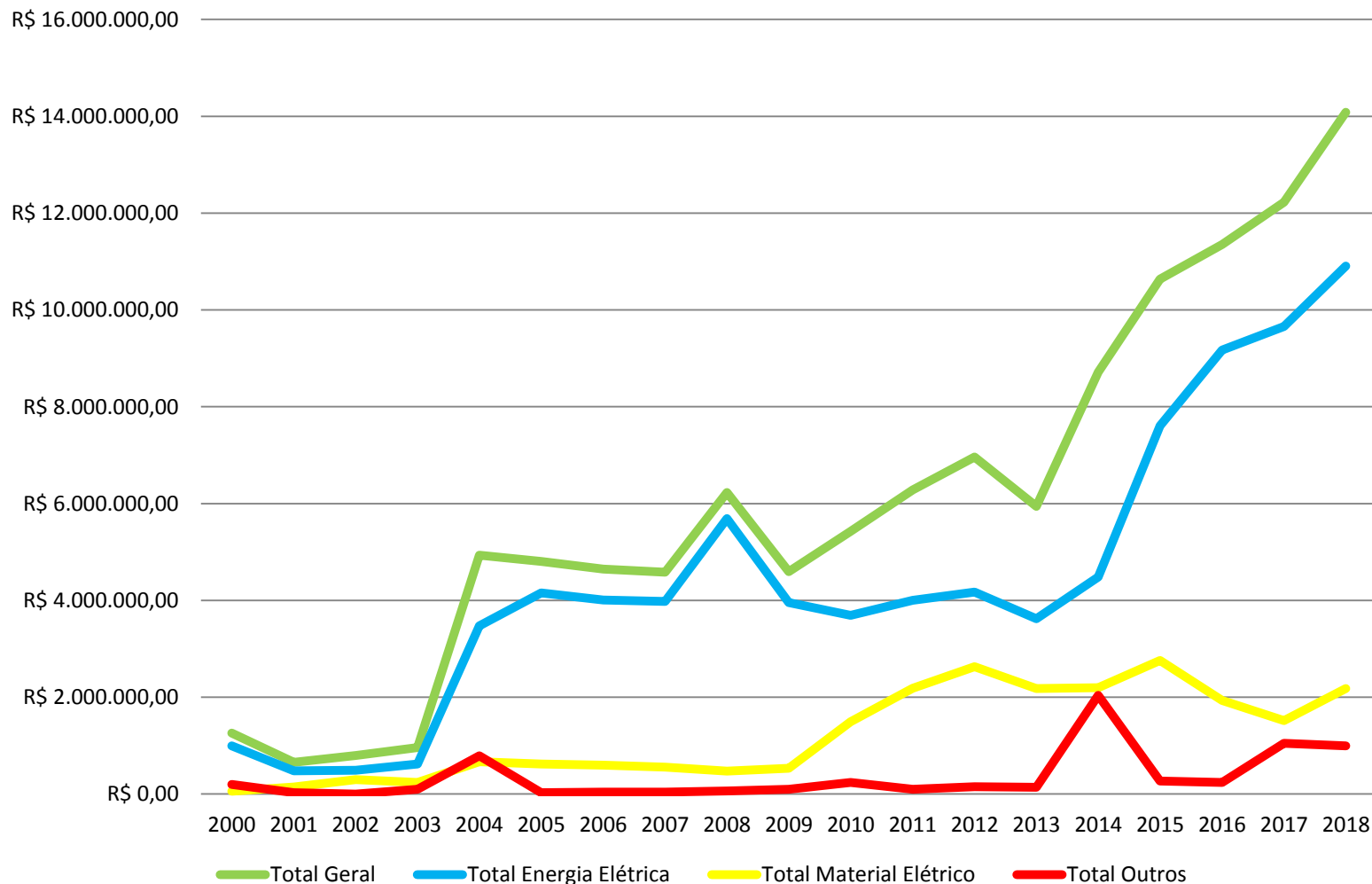

Iluminação Pública – Energia Elétrica

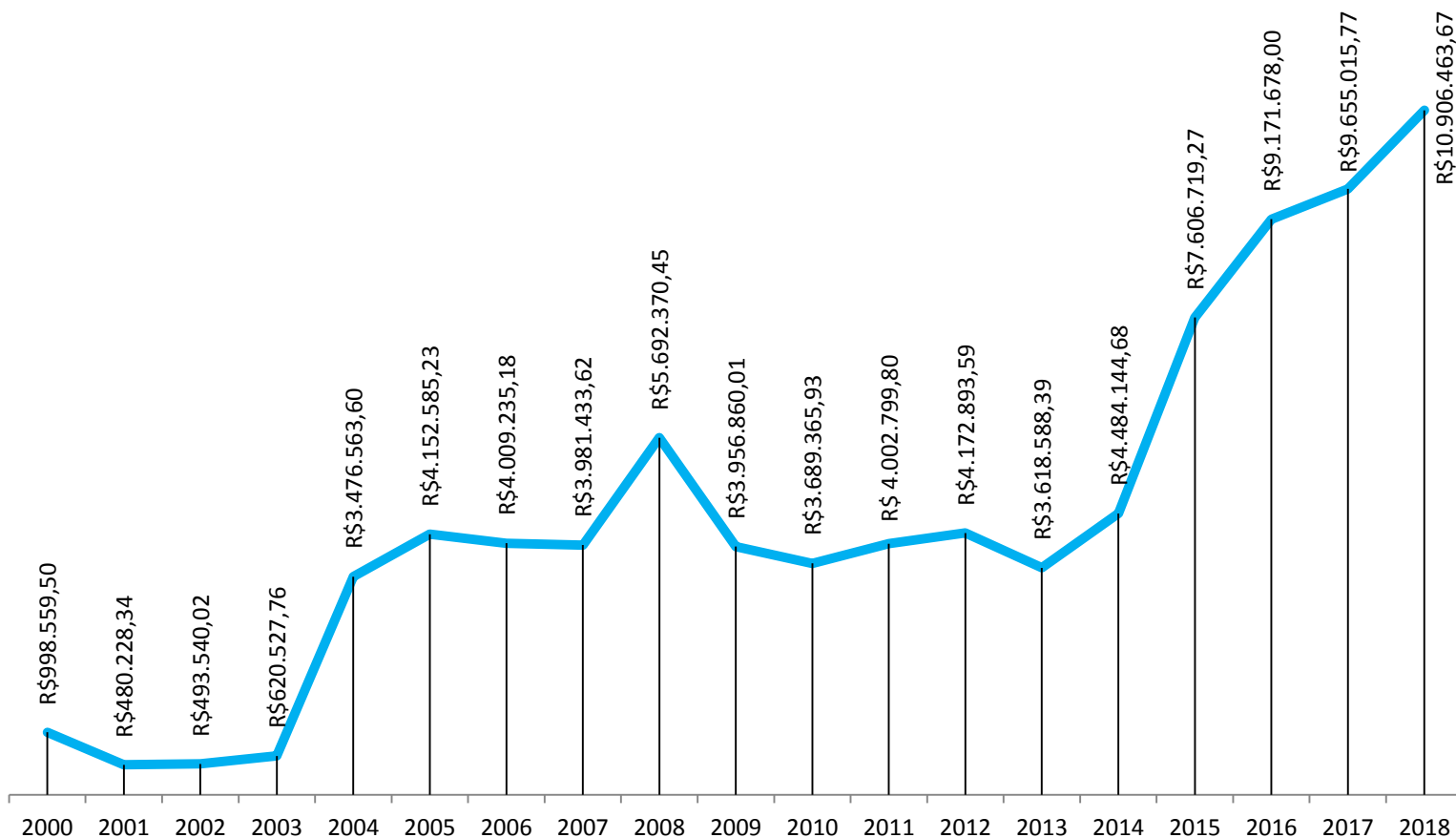

Iluminação Pública – Material Elétrico

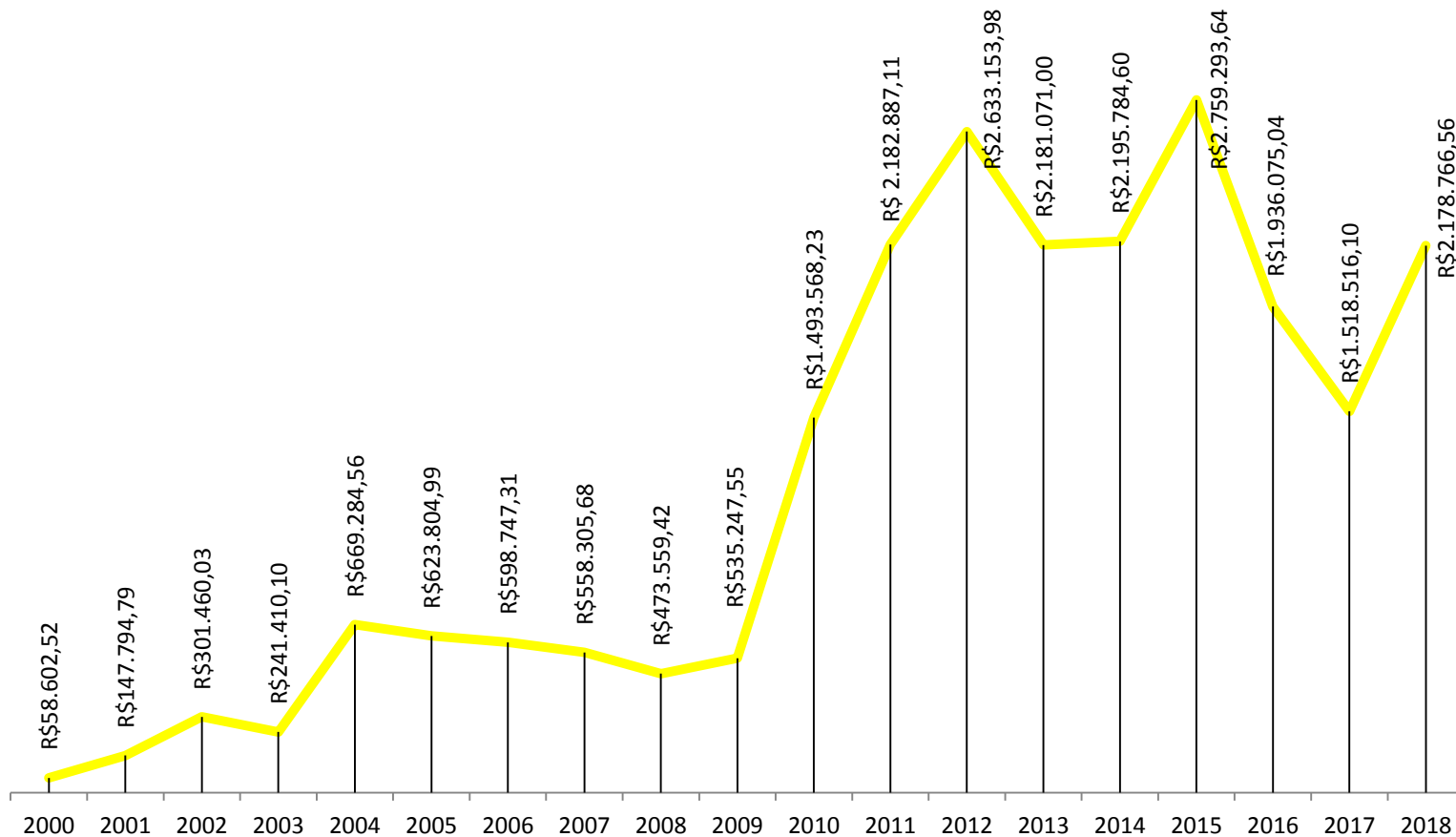

Acompanhamento de obras municipais em execução

Informações monitoradas nas obras em execução:

- Cronograma físico;
- Cronograma financeiro;
- Memorial descritivo;
- Execução adequada.

Acompanhamento de obras em execução

Obras 2019	Nº de obras	19
	Nº de visitas	28

- Canal Auxiliar
- UBS Vila Zuleima
- Escola Oswaldo Hulse;
- UBS Sangão
- Escola Eliza Sampaio Rovaris
- UBS Mãe Luzia
- EMEIEF Jorge da Cunha Carneiro
- CEIM Demboski
- EMEIEF Prof^a Iria Zandomênego De Luca
- Parque Centenário
- Pavilhão Jorge Lacerda
- UBS Catarinense
- UBS Mina do Toco
- EMEIEF Luiz Lazzarin
- Quadra Poliesportiva Luiz Lazzarin
- Ginásio de Esportes Santa Luzia
- EMEIEF Giacomo Zanette
- EMEIEF Amaro João Batista
- UBS Rio Maina

Acompanhamento de obras em execução



Acompanhamento de obras em execução



Acompanhamento de obras em execução



Acompanhamento de obras em execução



Problemas encontrados em obras municipais

Parque dos Imigrantes



Pisos da área de lazer e banheiro quebrados.

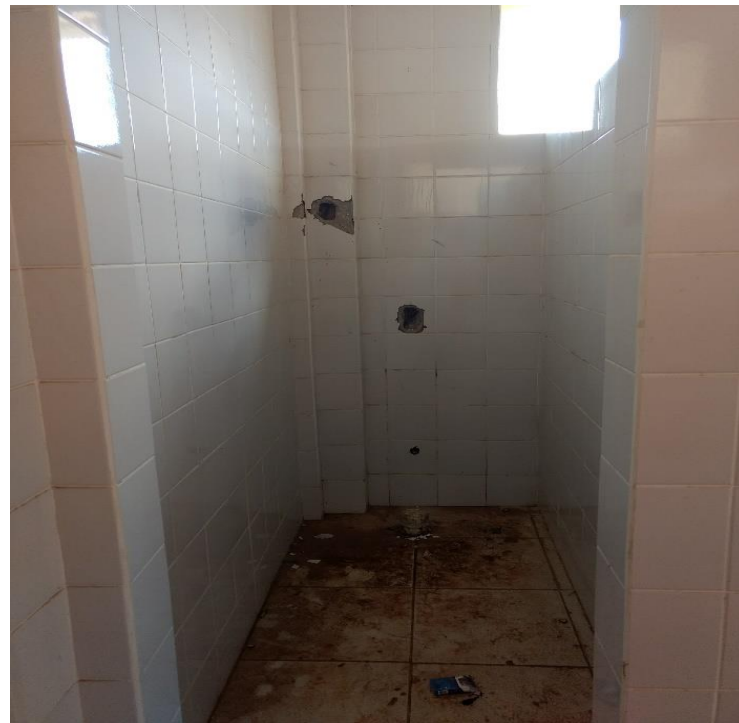

Registros furtados do banheiro.

Problemas encontrados em obras municipais

CRAS Tereza Cristina



Deslocamento dos beirais de madeira.

CRAS Tereza Cristina



Falta de tubulação na fiação elétrica.



Banheiro com vazamento de água.

Problemas encontrados em obras municipais

Policlínica do Rio Maina



Caixa d'água provisória.



Telhas de fibrocimento diversas do solicitado na planilha orçamentária.

Policlínica do Rio Maina



Reparo feito com fita, devido à má instalação.

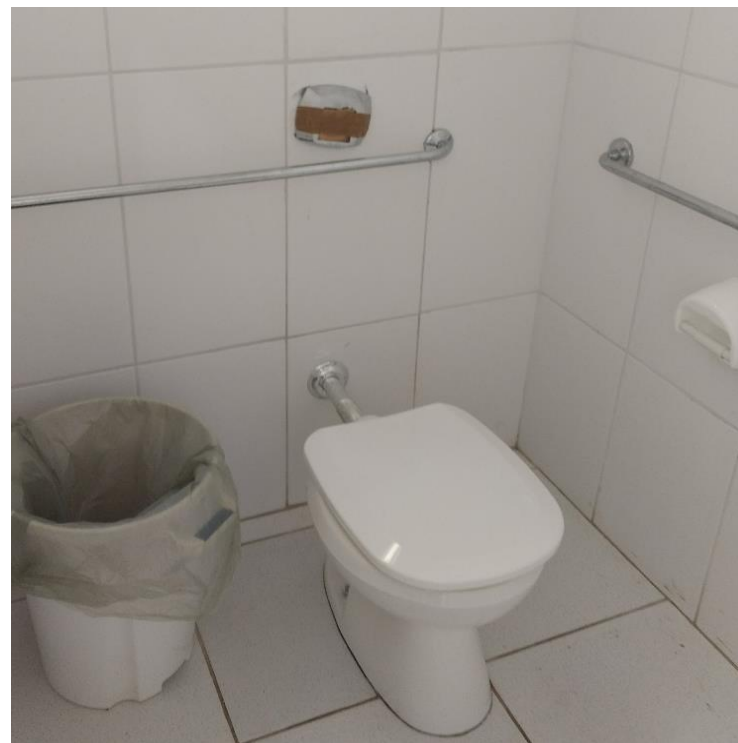

Válvula de descarga do banheiro masculino quebrada.

Resultados	2017*	2018	2019
Ativo Real Líquido do Plano (1 = a + b)	R\$ 151.838.872,90	R\$ 230.377.750,01	R\$ 202.076.862,37
Aplicações e Recursos - DAIR (a)	R\$ 118.627.700,45	R\$ 122.009.151,55	R\$ 99.753.624,99
Dívidas Reconhecidas (b)	R\$ 33.211.172,45	R\$ 108.368.598,46	R\$ 102.323.237,38
Plano Previdenciário (2 = 3 - 6)	R\$ 187.422.904,37	R\$ 268.097.494,92	R\$ 394.513.245,36
Provisões Matemáticas (3 = 4 + 5)	R\$ 676.776.090,80	R\$ 798.209.449,74	R\$ 1.002.057.243,12
Benefícios Concedidos (+) (4)	R\$ 319.369.450,77	R\$ 430.150.030,22	R\$ 526.244.254,73
Benefícios a Conceder (+) (5)	R\$ 357.406.640,03	R\$ 368.059.419,52	R\$ 475.812.988,39
Saldo de COMPREV ³ (-)	R\$ 101.125.674,85	R\$ 114.906.883,03	R\$ 144.732.766,66
Plano de Amortização (8)	R\$ 489.353.186,43	R\$ 530.111.954,82	R\$ 607.543.997,76
Resultado Atuarial [+/-] (7 = 1 - 2)	-R\$ 35.584.031,47	-R\$ 37.719.744,91	-R\$ 192.436.382,99
Evolução do Índice de Cobertura das Provisões Matemáticas IC = (a / 3)	17,53%	15,29%	9,95%

* Dados extraídos dos respectivos DRAA cadastrados no site da SPREV.

CriciúmaPrev

Plano De Amortização – Evolução Da Alíquota Escalonada/Constante

Ano	Saldo devedor	Pagamento anual	Juros	Folha salarial anual	Alíquota sobre a folha
2019	R\$ 799.980.380,73	R\$ 18.871.041,51	R\$ 47.998.822,84	R\$ 125.806.943,37	15,00%
2020	R\$ 829.108.162,07	R\$ 23.098.154,80	R\$ 49.746.489,72	R\$ 128.323.082,24	18,00%
2021	R\$ 855.756.496,99	R\$ 27.486.804,22	R\$ 51.345.389,82	R\$ 130.889.543,88	21,00%
2022	R\$ 879.615.082,80	R\$ 33.376.833,69	R\$ 52.776.904,96	R\$ 133.507.334,76	25,00%
2023	R\$ 899.015.153,86	R\$ 61.239.013,41	R\$ 53.940.909,23	R\$ 136.177.481,46	44,97%
2024	R\$ 891.717.049,68	R\$ 62.463.793,68	R\$ 53.503.022,98	R\$ 138.901.031,09	44,97%
2025	R\$ 882.756.278,98	R\$ 63.713.069,55	R\$ 52.965.376,74	R\$ 141.679.051,71	44,97%
2026	R\$ 872.008.586,17	R\$ 64.987.330,94	R\$ 52.320.515,17	R\$ 144.512.632,74	44,97%
2027	R\$ 859.341.770,40	R\$ 66.287.077,56	R\$ 51.560.506,22	R\$ 147.402.885,40	44,97%
2028	R\$ 844.615.199,06	R\$ 67.612.819,11	R\$ 50.676.911,94	R\$ 150.350.943,10	44,97%
2029	R\$ 827.679.291,89	R\$ 68.965.075,50	R\$ 49.660.757,51	R\$ 153.357.961,97	44,97%
2030	R\$ 808.374.973,90	R\$ 70.344.377,01	R\$ 48.502.498,43	R\$ 156.425.121,21	44,97%
2031	R\$ 786.533.095,33	R\$ 71.751.264,55	R\$ 47.191.985,72	R\$ 159.553.623,63	44,97%
2032	R\$ 761.973.816,51	R\$ 73.186.289,84	R\$ 45.718.428,99	R\$ 162.744.696,10	44,97%
2033	R\$ 734.505.955,66	R\$ 74.650.015,63	R\$ 44.070.357,34	R\$ 165.999.590,02	44,97%
2034	R\$ 703.926.297,37	R\$ 76.143.015,95	R\$ 42.235.577,84	R\$ 169.319.581,82	44,97%
2035	R\$ 670.018.859,26	R\$ 77.665.876,27	R\$ 40.201.131,56	R\$ 172.705.973,46	44,97%
2036	R\$ 632.554.114,55	R\$ 79.236.809,80	R\$ 37.953.246,87	R\$ 176.160.092,93	44,98%
2037	R\$ 591.270.551,62	R\$ 80.821.546,00	R\$ 35.476.233,10	R\$ 179.683.294,79	44,98%
2038	R\$ 545.925.238,72	R\$ 82.437.976,92	R\$ 32.755.514,32	R\$ 183.276.960,68	44,98%
2039	R\$ 496.242.776,13	R\$ 84.086.736,45	R\$ 29.774.566,57	R\$ 186.942.499,90	44,98%
2040	R\$ 441.930.606,25	R\$ 85.768.471,18	R\$ 26.515.836,37	R\$ 190.681.349,90	44,98%
2041	R\$ 382.677.971,44	R\$ 87.483.840,61	R\$ 22.960.678,29	R\$ 194.494.976,89	44,98%
2042	R\$ 318.154.809,12	R\$ 89.233.517,42	R\$ 19.089.288,55	R\$ 198.384.876,43	44,98%
2043	R\$ 248.010.580,24	R\$ 91.018.187,77	R\$ 14.880.634,81	R\$ 202.352.573,96	44,98%
2044	R\$ 171.873.027,29	R\$ 92.838.551,52	R\$ 10.312.381,64	R\$ 206.399.625,44	44,98%
2045	R\$ 89.346.857,41	R\$ 94.707.668,85	R\$ 5.360.811,44	R\$ 210.527.617,95	44,99%
2046	R\$ 0,00				

CriciúmaPrev

Plano De Amortização – Evolução Da Alíquota Escalonada/Constante

Ano	Saldo devedor	Pagamento anual	Juros	Folha salarial anual	Alíquota sobre a folha
2019	R\$ 799.980.380,73	R\$ 5.925.507,03	R\$ 47.998.822,84	R\$ 125.806.943,37	4,71%
2020	R\$ 842.053.696,54	R\$ 6.044.017,17	R\$ 50.523.221,79	R\$ 128.323.082,24	4,71%
2021	R\$ 886.532.901,16	R\$ 17.730.658,02	R\$ 53.191.974,07	R\$ 130.889.543,88	13,55%
2022	R\$ 921.994.217,21	R\$ 36.879.768,69	R\$ 55.319.653,03	R\$ 133.507.334,76	27,62%
2023	R\$ 940.434.101,55	R\$ 57.426.046,09	R\$ 56.426.046,09	R\$ 136.177.481,46	42,17%
2024	R\$ 939.434.101,55	R\$ 59.660.030,15	R\$ 56.366.046,09	R\$ 138.901.031,09	42,95%
2025	R\$ 936.140.117,50	R\$ 61.894.014,20	R\$ 56.168.407,05	R\$ 141.679.051,71	43,69%
2026	R\$ 930.414.510,35	R\$ 64.127.998,26	R\$ 55.824.870,62	R\$ 144.512.632,74	47,98%
2027	R\$ 922.111.382,71	R\$ 66.361.982,31	R\$ 55.326.682,96	R\$ 147.402.885,40	48,25%
2028	R\$ 911.076.083,37	R\$ 68.595.966,36	R\$ 54.664.565,00	R\$ 150.350.943,10	48,51%
2029	R\$ 897.144.682,00	R\$ 70.829.950,42	R\$ 53.828.680,92	R\$ 153.357.961,97	48,75%
2030	R\$ 880.143.412,51	R\$ 73.063.934,47	R\$ 52.808.604,75	R\$ 156.425.121,21	48,96%
2031	R\$ 859.888.082,78	R\$ 75.297.918,53	R\$ 51.593.284,97	R\$ 159.553.623,63	49,17%
2032	R\$ 836.183.449,23	R\$ 77.531.902,58	R\$ 50.171.006,95	R\$ 162.744.696,10	49,35%
2033	R\$ 808.822.553,60	R\$ 79.765.886,63	R\$ 48.529.353,22	R\$ 165.999.590,02	49,52%
2034	R\$ 777.586.020,18	R\$ 81.999.870,69	R\$ 46.655.161,21	R\$ 169.319.581,82	49,68%
2035	R\$ 742.241.310,70	R\$ 84.233.854,74	R\$ 44.534.478,64	R\$ 172.705.973,46	49,82%
2036	R\$ 702.541.934,60	R\$ 86.467.838,80	R\$ 42.152.516,08	R\$ 176.160.092,93	49,95%
2037	R\$ 658.226.611,88	R\$ 88.701.822,85	R\$ 39.493.596,71	R\$ 179.683.294,79	50,07%
2038	R\$ 609.018.385,74	R\$ 90.935.806,91	R\$ 36.541.103,14	R\$ 183.276.960,68	50,17%
2039	R\$ 554.623.681,98	R\$ 93.169.790,96	R\$ 33.277.420,92	R\$ 186.942.499,90	50,27%
2040	R\$ 494.731.311,94	R\$ 95.403.775,01	R\$ 29.683.878,72	R\$ 190.681.349,90	50,35%
2041	R\$ 429.011.415,64	R\$ 97.637.759,07	R\$ 25.740.684,94	R\$ 194.494.976,89	50,42%
2042	R\$ 357.114.341,52	R\$ 99.871.743,12	R\$ 21.426.860,49	R\$ 198.384.876,43	50,48%
2043	R\$ 278.669.458,88	R\$ 102.105.727,18	R\$ 16.720.167,53	R\$ 202.352.573,96	50,54%
2044	R\$ 193.283.899,24	R\$ 104.339.711,23	R\$ 11.597.033,95	R\$ 206.399.625,44	50,58%
2045	R\$ 100.541.221,97	R\$ 106.573.695,28	R\$ 6.032.473,32	R\$ 210.527.617,95	50,62%
2046	R\$ 0,00				

Relação de aposentadorias CriciúmaPrev

RELAÇÃO DE APOSENTADORIAS DO CRICIÚMAPREV POR FAIXA SALARIAL

VALOR	NÚMERO DE APOSENTADOS	NÚMERO DE APOSENTADOS PRINCIPAIS PROFISSÕES					
		Professor	Médico	Dentista	Advogado	Engenheiro	Outras
Até R\$ 5.000,00	68	22	1	3	0	0	42
Acima de R\$ 5.000,00 Até R\$ 10.000,00	84	65	7	4	0	0	8
Acima de R\$ 10.000,00 Até R\$ 15.000,00	4	1	1	1	0	0	1
Acima de R\$ 15.000,00 Até R\$ 20.000,00	3	0	0	0	0	0	3
Acima de R\$ 20.000,00	1	0	0	0	0	0	1
Total	160	88	9	8	0	0	55

Ofício n. 0370/2018/11PJ/CRI

Criciúma, 20 de setembro de 2018.

Ao senhor

Sinésio Volpato

Presidente do Observatório Social de Criciúma

Observatório Social de Criciúma

Rua Ernesto Bianchini Goes, n. 91 (sl. 109), Bairro Próspera

Criciúma/SC

CEP 88815-030

Referência: Inquérito Civil n. 06.2018.00002911-3

Senhor Presidente,

O MINISTÉRIO PÚBLICO DO ESTADO DE SANTA CATARINA,
em exercício perante a 11ª Promotoria de Justiça de Criciúma, no uso de suas
atribuições legais, eleva ao conhecimento de Vossa Senhoria a deflagração do
Inquérito Civil n. 06.2018.00002911-3, instaurado a partir de representação do
Observatório Social de Criciúma.

Atenciosamente,

[assinado digitalmente]

CAROLINE CRISTINE ELLER

Promotora de Justiça

OBSERVATÓRIO SOCIAL DE CRICIÚMA

Obrigado pela atenção!

**Contato:
Observatório Social Criciúma**

Site: www.oscriciuma.org.br

E-mail: criciuma@osbrasil.org.br

Telefone: (48) 3461-0910

  /observatoriocriciuma

Acompanhe nossos trabalhos através das mídias sociais!